

# ΔΗΜΟΚΡΙΤΕΙΟ ΠΑΝΕΠΙΣΤΗΜΙΟ ΘΡΑΚΗΣ

## ΤΜΗΜΑ ΙΑΤΡΙΚΗΣ

---

ΟΔΗΓΟΣ ΣΠΟΥΔΩΝ  
2024-2025



ΑΛΕΞΑΝΔΡΟΥΠΟΛΗ ΣΕΠΤΕΜΒΡΙΟΣ 2024



ΕΠΙΚΑΙΡΟΠΟΙΗΜΕΝΟΣ ΟΔΗΓΟΣ ΣΠΟΥΔΩΝ ΤΜΗΜΑΤΟΣ ΙΑΤΡΙΚΗΣ 2024-2025\*

ΕΓΚΡΙΣΗ ΤΡΟΠΟΠΟΙΗΣΗΣ ΠΡΟΓΡΑΜΜΑΤΟΣ ΣΠΟΥΔΩΝ ΑΠΟΦΑΣΗ ΣΥΓΚΛΗΤΟΥ 50/116/23-7-2024

\*Ο νέος επικαιροποιημένος οδηγός σπουδών του Τμήματος παρουσιάζει το εγκεκριμένο από την Σύγκλητο τροποποιημένο πρόγραμμα σπουδών (ισχύει για τους εισαχθέντες φοιτητές από το ακαδ. έτος 2024-25) καθώς και ανανεωμένες πληροφορίες παράλληλα με την χρήση κειμένου και φωτογραφιών του οδηγού 2019-20 και 2023-2024

Οι διαδικασίες διέπονται από τις διατάξεις του Κανονισμού του Δ.Π.Θ. που δημοσιεύθηκε στο ΦΕΚ τβ' 4751/ 20 Αυγούστου 2024

Φωτογραφίες όπου δεν αναφέρεται η πηγή: διάθεση από μέλη, αποφοίτους και το αρχείο του Τμήματος. Πίνακας εσωφύλλου τελευταίας σελίδας: Δημήτρης Ναλμπάντης (οδηγός 2019-20, οδηγός 2023-2024)

## Περιεχόμενα

<b>1 </b>	<b>ΕΠΙΚΟΙΝΩΝΙΑ</b>	<b>5</b>
<b>2 </b>	<b>ΓΕΝΙΚΕΣ ΠΛΗΡΟΦΟΡΙΕΣ</b>	<b>7</b>
2.1.	Το Πανεπιστήμιο	7
2.2.	Η Σχολή Επιστημών Υγείας	10
2.3.	Το Τμήμα Ιατρικής	11
2.3.1.	Ιστορικά Στοιχεία	11
2.3.2.	Διοίκηση	13
2.3.3.	Ανθρώπινο Δυναμικό	15
2.3.4.	Επιτροπές	16
2.3.5.	Το Γραφείο Εκπαίδευσης	19
2.3.6.	Εκπαιδευτική και Ερευνητική Υποδομή	21
2.4.	Το Πανεπιστημιακό Γενικό Νοσοκομείο Αλεξανδρούπολη	23
2.5.	Η Αλεξανδρούπολη	25
<b>3 </b>	<b>ΠΡΟΓΡΑΜΜΑ ΣΠΟΥΔΩΝ</b>	<b>25</b>
3.1.	Προπτυχιακό Πρόγραμμα Σπουδών	25
3.1.1.	Στόχος Προπτυχιακού Προγράμματος Σπουδών	25
3.1.2.	Μαθησιακά Αποτελέσματα Προπτυχιακού Προγράμματος Σπουδών	27
3.1.3.	Παρακολούθηση και Εξέταση Μαθημάτων	28
3.1.4.	Πτυχίο Ιατρικής	28
3.1.5.	Ορκωμοσία	29
3.1.6.	Ευρωπαϊκό Σύστημα Μεταφοράς και Συσώρευσης Πιστωτικών Μονάδων (ECTS)	30
3.1.7.	Διάρθρωση του Προπτυχιακού Προγράμματος Σπουδών για το 2023-2024	30
3.1.8.	Εκπαιδευτικό Πρόγραμμα Ανταλλαγής Φοιτητών	41
3.2.	Μεταπτυχιακά Προγράμματα Σπουδών	44
3.3.	Διδακτορικές Σπουδές	44
3.4.	Μεταδιδακτορική Έρευνα	44
3.5.	Υποτροφίες	46
<b>4 </b>	<b>ΦΟΙΤΗΤΙΚΟΣ ΟΔΗΓΟΣ</b>	<b>47</b>
4.1.	Ακαδημαϊκό Ημερολόγιο	47
4.2.	Εισαγωγή και Εγγραφή στο Τμήμα Ιατρικής	47
4.3.	Ιδρυματικός Λογαριασμός	48
4.4.	Ακαδημαϊκή Ταυτότητα	48
4.5.	Εγγραφή σε Εξάμηνο και Δήλωση Μαθημάτων	49
4.6.	Ηλεκτρονική Υποστήριξη Μαθημάτων	49
4.7.	Αξιολόγηση μαθημάτων και διδασκόντων	50
4.8.	Προμήθεια Δωρεάν Συγγραμμάτων	50
4.9.	Ακαδημαϊκός Σύμβουλος Σπουδών	50

4.10.	Αναστολή Φοίτησης και Διαγραφή από το Τμήμα Ιατρικής.....	51
4.11.	Κατατακτήριες Εξετάσεις .....	52
4.12.	Γραμματειακή Υποστήριξη .....	52
4.13.	Βιβλιοθήκη .....	53
4.14.	Πανεπιστημιακό Γυμναστήριο .....	54
4.15.	Δίκτυο δεδομένων .....	55
4.16.	Εφημερίδα του Τμήματος – μέσα κοινωνικής δικτύωσης και ενημέρωσης .....	55
4.17.	Συνέδριο του Τμήματος .....	56
<b>5 </b>	<b>ΦΟΙΤΗΤΙΚΗ ΜΕΡΙΜΝΑ.....</b>	<b>57</b>
5.1.	Σίτιση .....	57
5.2.	Στέγαση .....	57
5.3.	Μετακινήσεις .....	58
5.4.	Δομή Συμβουλευτικής και Προσβασιμότητας Φοιτητών .....	58
<b>6 </b>	<b>ΑΚΑΔΗΜΑΪΚΕΣ ΚΑΙ ΠΟΛΙΤΙΣΜΙΚΕΣ ΦΟΙΤΗΤΙΚΕΣ ΔΡΑΣΤΗΡΙΟΤΗΤΕΣ.....</b>	<b>59</b>
6.1.	Σύλλογος Φοιτητών.....	59
6.2.	Επιστημονική Εταιρία Φοιτητών Ιατρικής Ελλάδας (ΕΕΦΙΕ).....	59
6.3.	Ελληνική Επιτροπή Διεθνών Σχέσεων και Ανταλλαγών Φοιτητών Ιατρικής HelMSIC .....	61
6.4.	Ιπποκράτης ΒC .....	64
6.5.	Άλλες φοιτητικές ομάδες .....	64
<b>7 </b>	<b>ΠΡΟΣΩΠΙΚΟ ΤΟΥ ΤΜΗΜΑΤΟΣ.....</b>	<b>65</b>
7.1	Καθηγητές .....	65
7.2	Αναπληρωτές Καθηγητές.....	68
7.3	Επίκουροι Καθηγητές.....	69
7.4.	Εργαστηριακό Διδακτικό Προσωπικό (Μέλη ΕΔΙΠ).....	70
7.5	Ειδικό Τεχνικό Εργαστηριακό Προσωπικό (Μέλη ΕΤΕΠ).....	71
7.6.	Διοικητικό Προσωπικό .....	72
<b>8 </b>	<b>ΠΕΡΙΓΡΑΜΜΑΤΑ ΠΡΟΠΤΥΧΙΑΚΩΝ ΜΑΘΗΜΑΤΩΝ .....</b>	<b>75</b>



## 1 | ΕΠΙΚΟΙΝΩΝΙΑ

### Γραμματεία Τμήματος Ιατρικής

Τηλ: 25510 30921

Πανεπιστημιούπολη ΔΠΘ στην Αλεξανδρούπολη  
Περιοχή Δραγάνα, 6ο Χλμ. Αλεξανδρούπολης –  
Μάκρης, Αλεξανδρούπολη Τ.Κ. 68100

### Γραμματέας Τμήματος

Αλεξάνδρα Κυρκούδη

email: [secr@med.duth.gr](mailto:secr@med.duth.gr)

email: [akirkoud@admin.duth.gr](mailto:akirkoud@admin.duth.gr)

Τηλ: 25510 30928

### Αναπληρώτρια Γραμματέας

Δέσποινα Διαμαντούδη

email: [ddiamant@admin.duth.gr](mailto:ddiamant@admin.duth.gr)

Τηλ.: 2551030953

### Γραφείο Φοιτητικών Θεμάτων

Ευανθία Βουγιατζή

email: [evougiat@admin.duth.gr](mailto:evougiat@admin.duth.gr)

Τηλ: 25510 30912

Χρύσα Αποστολούμη

email: [chaposto@admin.duth.gr](mailto:chaposto@admin.duth.gr)

τηλ: 25510 30913

### Γραφείο Μεταπτυχιακών και Διδακτορικών Σπουδών

email: [pms\\_info@med.duth.gr](mailto:pms_info@med.duth.gr)

Σταυρούλα Τερζάκη

email: [sterzaki@admin.duth.gr](mailto:sterzaki@admin.duth.gr)

Τηλ: 25510 30931

### Πρωτόκολλο - Αρχείο

Σουλτάνα Δημοσχάκη

email: [tdimosch@admin.duth.gr](mailto:tdimosch@admin.duth.gr)

[protocol@med.duth.gr](mailto:protocol@med.duth.gr)

Τηλ: 25510 30946

### Παραλαβή – διακίνηση αλληλογραφίας

Χρυσοβαλάντης Δαγκάλης

email: [cdagkali@admin.duth.gr](mailto:cdagkali@admin.duth.gr)

Τηλ: 25510 30932

## ΥΠΗΡΕΣΙΕΣ ΤΟΥ ΠΑΝΕΠΙΣΤΗΜΙΟΥ ΣΤΗΝ ΑΛΕΞΑΝΔΡΟΥΠΟΛΗ

### Γραφείο Φοιτητικής Μέριμνας

Πέγκος Μπουντζής

email: [mpountz@admin.duth.gr](mailto:mpountz@admin.duth.gr)

Τηλ: 25510 30973

Ελένη Ντίνα

email: [entina@admin.duth.gr](mailto:entina@admin.duth.gr)

Τηλ: 25510 30965

### Κέντρο Ψυχολογικής και Συμβουλευτικής Υποστήριξης (ΚΕΨΥΣΥ)

email: [kepsysy@duth.gr](mailto:kepsysy@duth.gr)

Ελένη Κονδύλη

email: [ekondyli@affil.duth.gr](mailto:ekondyli@affil.duth.gr)

Τηλ: 25510 30140

### Βιβλιοθήκη

Θεόδωρος Κυρκούδης

Ευστρατία Αγγέλου

email: [medical@lib.duth.gr](mailto:medical@lib.duth.gr)

Τηλ: 25510 30508 , 25510 30566

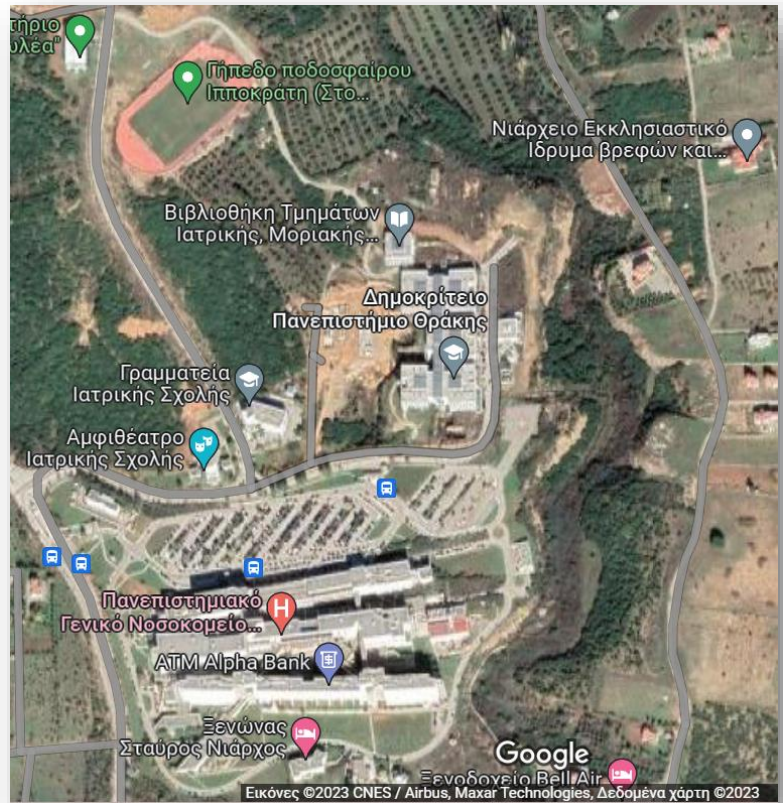

### Τμήμα Ιατρικής Δ.Π.Θ.

Πανεπιστημιούπολη ΔΠΘ στην

Αλεξανδρούπολη

Περιοχή Δραγάνα

6ο Χλμ. Αλεξανδρούπολης – Μάκρης

Αλεξανδρούπολη 68100

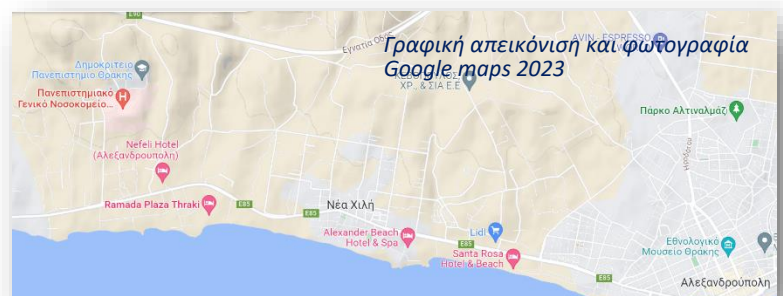



## 2 | ΓΕΝΙΚΕΣ ΠΛΗΡΟΦΟΡΙΕΣ

### 2.1. Το Πανεπιστήμιο



Το Δημοκρίτειο Πανεπιστήμιο Θράκης ιδρύθηκε με το Νομοθετικό Διάταγμα αριθμ. 87 στις 27 Ιουλίου 1973 και ξεκίνησε τη λειτουργία του το ακαδημαϊκό έτος 1974-1975 με την εισαγωγή φοιτητών στα Τμήματα των Πολιτικών Μηχανικών στην Ξάνθη και της Νομικής στην Κομοτηνή. Ονομάστηκε «Δημοκρίτειο» προς τιμήν του αρχαίου Έλληνα φιλόσοφου Δημόκριτου (460-370 π.Χ.), ο οποίος γεννήθηκε στα Άβδηρα της Θράκης. Ο Δημόκριτος απεικονίζεται στο έμβλημα του Πανεπιστημίου.

Σήμερα το Δημοκρίτειο Πανεπιστήμιο Θράκης (ΔΠΘ) συγκροτείται από 10 Σχολές και 31 Τμήματα σε επτά πόλεις, την Κομοτηνή, την Ξάνθη, την Αλεξανδρούπολη, την Ορεστιάδα, το Διδυμότειχο, την Καβάλα και την Δράμα. Εκπαιδεύει περισσότερους από 42.000 προπτυχιακούς, μεταπτυχιακούς και

υποψηφίους διδάκτορες, ενώ το έργο του επιτελείται από περισσότερα από 700 μέλη διδακτικού, ερευνητικού, εργαστηριακού και επιστημονικού προσωπικού (Δ.Ε.Π., Ε.Τ.Ε.Π., Ε.Δι.Π., Ε.Ε.Π.) και διοικητικό προσωπικό.

Οι Σχολές και τα Τμήματα του ΔΠΘ είναι:

#### 1. Σχολή Επιστημών Υγείας, στην Αλεξανδρούπολη

Τμήμα Ιατρικής

Τμήμα Μοριακής Βιολογίας και Γενετικής

Τμήμα Νοσηλευτικής (στο Διδυμότειχο) Το ακαδημαϊκό έτος 2025-2026 θα εδρεύει στην Αλεξανδρούπολη

#### 2. Σχολή Επιστημών Αγωγής, στην Αλεξανδρούπολη

Παιδαγωγικό Τμήμα Δημοτικής Εκπαίδευσης

Τμήμα Επιστημών της Εκπαίδευσης στην Προσχολική Ηλικία

Τμήμα Ψυχολογίας (στο Διδυμότειχο)

3. **Σχολή Επιστημών Γεωπονίας & Δασολογίας**, στην Ορεστιάδα
  - Τμήμα Αγροτικής Ανάπτυξης
  - Τμήμα Δασολογίας και Διαχείρισης Περιβάλλοντος και Φυσικών Πόρων
  - Τμήμα Αγροτικής Βιοτεχνολογίας και Οινολογίας (στη Δράμα)
  - Τμήμα Δασολογίας και Φυσικού Περιβάλλοντος (στη Δράμα)
  
4. **Σχολή Επιστήμης Φυσικής Αγωγής Αθλητισμού & Εργοθεραπείας**, στην Κομοτηνή
  - Τμήμα Φυσικής Αγωγής & Αθλητισμού
  - Τμήμα Εργοθεραπείας
  
5. **Σχολή Κλασικών & Ανθρωπιστικών Σπουδών**, στην Κομοτηνή
  - Τμήμα Γλώσσας, Φιλολογίας & Πολιτισμού Παρευξείνιων Χωρών
  - Τμήμα Ελληνικής Φιλολογίας
  - Τμήμα Ανθρωπιστικών Σπουδών
  - Τμήμα Ιστορίας και Εθνολογίας
  
6. **Σχολή Κοινωνικών, Πολιτικών & Οικονομικών Επιστημών**, στην Κομοτηνή
  - Τμήμα Οικονομικών Επιστημών
  - Τμήμα Κοινωνικής Εργασίας
  - Τμήμα Κοινωνικής Πολιτικής
  - Τμήμα Πολιτικής Επιστήμης
  
7. **Σχολή Νομικής**, στην Κομοτηνή
  - Τμήμα Νομικής
  
8. **Πολυτεχνική Σχολή**, στην Ξάνθη
  - Τμήμα Πολιτικών Μηχανικών
  - Τμήμα Ηλεκτρολόγων Μηχανικών και Μηχανικών Υπολογιστών
  - Τμήμα Μηχανικών Περιβάλλοντος

Τμήμα Αρχιτεκτόνων Μηχανικών

Τμήμα Μηχανικών Παραγωγής & Διοίκησης

9. **Σχολή Θετικών Επιστημών** στην Καβάλα

Τμήμα Πληροφορικής

Τμήμα Φυσικής

Τμήμα Χημείας

10. **Σχολή Διοικητικής Επιστήμης και Λογιστικής** στην Καβάλα

Τμήμα Διοικητικής Επιστήμης και Τεχνολογίας

Τμήμα Λογιστικής και Χρηματοοικονομικής

**ΔΙΟΙΚΗΣΗ ΤΟΥ ΠΑΝΕΠΙΣΤΗΜΙΟΥ**

Το Πανεπιστήμιο διοικείται από τον Πρύτανη, τους Αντιπρυτάνεις, τη Σύγκλητο και το Συμβούλιο Διοίκησης.

**Πρύτανης:** Φώτιος Μάρης, Καθηγητής του Τμήματος Πολιτικών Μηχανικών

**Αντιπρύτανης Οικονομικών, Προγραμματισμού και Ανάπτυξης:**

Κωνσταντίνος Χαλιορής, Καθηγητής του Τμήματος Πολιτικών Μηχανικών

**Αντιπρύτανης, Ακαδημαϊκών Υποθέσεων και Φοιτητικής Μέριμνας:**

Μαρία Γρηγορίου, Καθηγήτρια του Τμήματος Μοριακής Βιολογίας και Γενετικής

**Αντιπρύτανης, Έρευνας και Καινοτομίας:**

Γεώργιος Μπρούφας, Καθηγητής του Τμήματος Αγροτικής Ανάπτυξης

**Αντιπρύτανης, Διοικητικών Υποθέσεων:**

Βασίλειος Γούργουλης, Καθηγητής του Τμήματος Επιστήμης Φυσικής Αγωγής και Αθλητισμού

**Σύγκλητος**

Η Σύγκλητος αποτελείται από τον Πρύτανη, τους Κοσμήτορες των Σχολών, τους Προέδρους των Τμημάτων, εκπροσώπους των μελών Ε.Τ.Ε.Π., Ε.Δι.Π., Ε.Ε.Π. και των φοιτητών.

**Συμβούλιο Διοίκησης**

Το Συμβούλιο Διοίκησης έχει τις αρμοδιότητες που προβλέπονται από τον Νόμο και τον Εσωτερικό Κανονισμό του Δ.Π.Θ.

**Εσωτερικά μέλη του Σ.Δ.**

<b>Φώτιος Μάρης</b>	<i>Καθηγητής του Τμήματος Πολιτικών Μηχανικών</i>
<b>Μαρία Μιχαλοπούλου</b>	<i>Καθηγήτρια του Τμήματος Επιστήμης Φυσικής Αγωγής και Αθλητισμού</i>
<b>Αλκιβιάδης Δερβιτσιώτης</b>	<i>Καθηγητής του Τμήματος Νομικής</i>
<b>Ευάγγελος Δρυμπέτας</b>	<i>Καθηγητής του Τμήματος Οικονομικών Επιστημών</i>
<b>Αλεξάνδρα Γιατρομανωλάκη</b>	<i>Καθηγήτρια του Τμήματος Ιατρικής</i>
<b>Γεώργιος Τσομής</b>	<i>Καθηγητής του Τμήματος Ελληνικής Φιλολογίας</i>

**Εξωτερικά μέλη του Σ.Δ.**

<b>Ανδρέας Δημητρίου</b>	<i>Ομότιμος Καθηγητής Ψυχολογίας του Πανεπιστημίου Κύπρου και Λευκωσίας</i>
<b>Γεώργιος Καψάλης</b>	<i>Ομότιμος Καθηγητής Φιλολογίας του Πανεπιστημίου Ιωαννίνων</i>
<b>Ιωάννης Κεβρεκίδης</b>	<i>Καθηγητής Χημικής και Βιομοριακής Μηχανικής του John Hopkins University</i>
<b>Σπυρίδων Κόλλιας</b>	<i>Καθηγητής Νευροακτινολογίας του Πανεπιστημίου Ζυρίχης</i>
<b>Ανδρέας Ματζαράκης</b>	<i>Ερευνητής/Καθηγητής Περιβαντολλογικής Μετεωρολογίας University Of Freiburg, Germany</i>

## 2.2. Η Σχολή Επιστημών Υγείας

Το Τμήμα Ιατρικής, μαζί με το Τμήμα Μοριακής Βιολογίας και Γενετικής και το Τμήμα Νοσηλευτικής, αποτελούν τη Σχολή Επιστημών Υγείας και έχει έδρα την Αλεξανδρούπολη. Όργανα της Σχολής είναι ο Κοσμήτορας και η Κοσμητεία.

### ΣΥΓΚΡΟΤΗΣΗ ΚΟΣΜΗΤΕΙΑΣ

#### **A. Κοσμήτορας:**

Θεόδωρος Κωνσταντινίδης, Καθηγητής του Τμήματος Ιατρικής του Δημοκρίτειου Πανεπιστημίου Θράκης.

#### **B. Πρόεδροι Τμημάτων της Σχολής Επιστημών Υγείας:**

Κωνσταντίνος Βαδικόλιας, Καθηγητής, Πρόεδρος του Τμήματος Ιατρικής ΔΠΘ και

Ιωάννης Τοκατλίδης, Καθηγητής, Πρόεδρος του Τμήματος Μοριακής Βιολογίας και Γενετικής ΔΠΘ.

Νικόλαος Πολύζος, Καθηγητής, Πρόεδρος του Τμήματος Νοσηλευτικής

#### **E. Εκπρόσωπος μελών Ε.Δι.Π.:**

Αθανάσιος Τσελεμπόνης.

#### **ΣΤ. Εκπρόσωπος μελών Ε.Τ.Ε.Π.:**

Ταρσούδης Γεώργιος.

#### **E. Εκπρόσωποι φοιτητών:**

Τεγόπουλος Κωνσταντίνος (φοιτητής 3<sup>ου</sup> κύκλου σπουδών) Τμήμα Μοριακής Βιολογίας και Γενετικής

Καθήκοντα Γραμματέα της Κοσμητείας ασκεί η Αν. Προϊσταμένη της Γραμματείας της Κοσμητείας της Σχολής Επιστημών Υγείας κ. Δέσποινα Διαμαντούδη, υπάλληλος ΙΔΑΧ του κλάδου ΠΕ Διοικητικού - Οικονομικού.

**Γραμματεία:** Κτίριο Διοίκησης,  
Πανεπιστημιούπολη ΔΠΘ στη Δραγάνα  
Αλεξανδρούπολη 68100  
Τηλέφωνο: +30 25510 30953  
Email: [secr@health.duth.gr](mailto:secr@health.duth.gr)



## 2.3. Το Τμήμα Ιατρικής

### 2.3.1. Ιστορικά στοιχεία -πορεία

Η Ιατρική του Δημοκριτείου Πανεπιστημίου Θράκης ιδρύθηκε στις 22 Ιουλίου 1977, αρχικά ως «Ιατρική Σχολή Θράκης», με τη δημοσίευση του Νόμου 641/19-7-1977, στο ΦΕΚ 200/Α/22-7-1977, «Περί ιδρύσεως και ὀργανώσεως Ἰατρικῶν Σχολῶν καὶ Πανεπιστημιακῶν Ἰατρικῶν Κέντρων εἰς τὰ Πανεπιστήμια Πατρῶν, Ἰωαννίνων καὶ Θράκης, ἐκτελέσεως ἔργων εἰς τὰ Ἀνώτατα Ἐκπαιδευτικὰ Ἰδρύματα καὶ ἄλλων τινῶν διατάξεων». Τον Αύγουστο του 1982, η Ιατρική Σχολή, ὅπως και οι υπόλοιπες Ιατρικές Σχολές της χώρας, μετατρέπεται σε Τμήμα Ιατρικής του Δημοκριτείου Πανεπιστημίου Θράκης.

Αρχικά από το 1978 ἔως το 1984, λειτούργησε το Εκπαιδευτικό Παράρτημα της Ιατρικής Σχολής του Αριστοτελείου Πανεπιστημίου Θεσσαλονίκης στην Αλεξανδρούπολη, αναλαμβάνοντας από την 1η Αυγούστου 1978 την εκπαίδευση μέρους των φοιτητῶν του ΣΤ΄ ἔτους Ιατρικής της Ιατρικής Σχολής του Αριστοτελείου Πανεπιστημίου Θεσσαλονίκης.

Η λειτουργία της Ιατρικής του Δημοκριτείου Πανεπιστημίου Θράκης, ἄρχισε το Φθινόπωρο του 1985.

Οι εκλογές των πρώτων Καθηγητῶν ἔγιναν το Μάρτιο του 1985.

Στις 14 Σεπτεμβρίου του 1990 ορκίστηκαν στην Αλεξανδρούπολη οι πρώτοι πτυχιούχοι του Τμήματος Ιατρικής του Δ.Π.Θ.

Το Δεκέμβριο του 2002, το Τμήμα Ιατρικής μετεγκαταστάθηκε στην περιοχή της Δραγάνας και το παλαιό Νοσοκομείο Αλεξανδρούπολης μεταφέρθηκε στο σημερινό Πανεπιστημιακό Γενικό Νοσοκομείο Αλεξανδρούπολης.



**Η Παλαιά Γραμματεία του Τμήματος στο διατηρητέο κτίριο στο κέντρο της πόλης. Σήμερα ο χώρος χρησιμοποιείται κύρια ως Κέντρο Ψυχικής Υγείας και ως Ιατροπαιδαγωγικό κέντρο ενώ στεγάζονται και συγκεκριμένες δράσεις του Πανεπιστημίου και της Σχολής.**

ΔΙΑΤΕΛΕΣΑΝΤΕΣ ΠΡΟΕΔΡΟΙ – ΑΝΑΠΛΗΡΩΤΕΣ ΠΡΟΕΔΡΟΙ		
ΕΤΗ	ΠΡΟΕΔΡΟΣ	ΑΝΑΠΛΗΡΩΤΗΣ ΠΡΟΕΔΡΟΣ
1985-1987	Γεώργιος Καρτάλης	
1987-1989	Νικόλαος Γκότσης	
1989-1991	Κωνσταντίνος Σιμόπουλος	
1991-1993	Γεώργιος Καρτάλης	Νικόλαος Γκότσης
1993-1995	Γεώργιος Καρτάλης	Νικόλαος Γκότσης
1995-1997	Νικόλαος Γκότσης	Θέσπις Δημητρίου
1997-1998	Θέσπις Δημητρίου	Νικόλαος Γκότσης
1998-1999	Κωνσταντίνος Σιμόπουλος	
1999-2001	Κωνσταντίνος Σιμόπουλος	Ιωάννης Ανδρουλάκης
2001-2003	Κωνσταντίνος Σιμόπουλος	Δημήτριος Χατσέρας
2003-2005	Δημήτριος Χατσέρας	Σοφία Κτενίδου –Καρτάλη
2005-2006	Γεώργιος Μηνόπουλος	Σοφία Κτενίδου –Καρτάλη
2006-2007	Σοφία Κτενίδου –Καρτάλη	
2007-2009	Γεώργιος Μπουρίκας	Λαζαρίδης Μιλτιάδης
2009-2011	Διονύσιος –Αλέξανδρος Βερέττας	Κορτσάρης Αλέξανδρος
2011-2013	Κωνσταντίνος Σιμόπουλος	Δημητρίου Θέσπις
2013-2015	Αλέξανδρος Πολυχρονίδης	Γεώργιος Κολιός
2015-2017	Αλέξανδρος Πολυχρονίδης	Γεώργιος Κολιός
2017-2020	Μιχαήλ Πιτιακούδης	Μιχαήλ Κουκουράκης
2020-2022	Μιχαήλ Πιτιακούδης	Μιχαήλ Κουκουράκης
2022-	Κωνσταντίνος Βαδικόλιας	Μιχαήλ Κουκουράκης

Παρά τις αντιξοότητες που καλείται να αντεπεξέλθει μία Σχολή σε ένα ακριτικό Πανεπιστήμιο, η Ιατρική του Δ.Π.Θ. έχει σήμερα να επιδείξει μια πορεία ευθύνης, με διδακτικό έργο που προσπαθεί να ανταποκριθεί πλήρως στις σύγχρονες απαιτήσεις της προπτυχιακής εκπαίδευσης και της μεταπτυχιακής ειδίκευσης υψηλού επιπέδου στην επιστήμη της Ιατρικής, ερευνητικό έργο με πολλά ανταγωνιστικά προγράμματα, διεθνή αναγνώριση και αξιοσημείωτη παρουσία στον επιστημονικό τύπο, παρέχοντας ταυτόχρονα υπηρεσίες υγείας υψηλών προδιαγραφών στον πληθυσμό της ευρύτερης περιοχής.

Το Τμήμα Ιατρικής περιλαμβάνει συνολικά

- 7 Τομείς,
- 52 θεσμοθετημένα Εργαστήρια
- και 33 Πανεπιστημιακές Κλινικές.

Το Τμήμα προσφέρει ένα πλήρες πρόγραμμα προπτυχιακών σπουδών στην Ιατρική με θεωρητική κατάρτιση και κλινική άσκηση, 22 μεταπτυχιακά προγράμματα σπουδών, υποστηρίζει προγράμματα διδακτορικής και μεταδιδακτορικής έρευνας. Τις εκπαιδευτικές και διοικητικές ανάγκες του Τμήματος καλύπτουν 107 Καθηγητές, 7 μέλη ΕΔΙΠ, 16 μέλη ΕΤΕΠ, και 7 Διοικητικοί υπάλληλοι.

Οι προπτυχιακές σπουδές διαρκούν 6 χρόνια, με πρόγραμμα σπουδών που κατανέμεται σε 10 διδακτικά εξάμηνα και 2 εξάμηνα κλινικής άσκησης. Πρακτικά, τα μαθήματα είναι οργανωμένα σε δύο κύκλους, τα προκλινικά (6 πρώτα εξάμηνα) και τα κλινικά (6 επόμενα εξάμηνα).

Από το Σεπτέμβριο του 1990, που πραγματοποιήθηκε η 1η ορκωμοσία πτυχιούχων του Τμήματος Ιατρικής, έως το τέλος του ακαδημαϊκού έτους 2023-2024 (Ιούλιος 2024), έχουν ολοκληρώσει τις σπουδές τους και έλαβαν πτυχίο Ιατρικής 2964 φοιτητές, τίτλους μεταπτυχιακών σπουδών 2571 φοιτητές ενώ ολοκλήρωσαν επιτυχώς διδακτορική διατριβή 756 διδάκτορες. Με έντονο προσανατολισμό στις νέες εξελίξεις και τον εκσυγχρονισμό της εκπαιδευτικής διαδικασίας, η Ιατρική του Δ.Π.Θ. έχει να παρουσιάσει ένα ιδιαίτερα ελκυστικό πρόγραμμα προπτυχιακών σπουδών για την πλήρη κατάρτιση και άσκηση των φοιτητών σε όλους τους τομείς της ιατρικής επιστήμης. Στο πλαίσιο της αποστολής του Τμήματος σκοπός του Προγράμματος Σπουδών είναι να αποκτήσουν οι φοιτητές τις απαραίτητες γνώσεις για να αξιοποιήσουν και να καλλιεργήσουν επιστημονικά και επαγγελματικά το γνωστικό αντικείμενο της Ιατρικής Επιστήμης, παράλληλα με την καλλιέργεια του ήθους και της προσωπικότητάς τους ως υπεύθυνοι ακαδημαϊκοί πολίτες. Το Τμήμα οργανώνει επίσης ένα σημαντικό αριθμό εξειδικευμένων μεταπτυχιακών προγραμμάτων σπουδών ενώ υποστηρίζει μεγάλο αριθμό υποψηφίων διδακτόρων και μεταδιδακτορικών ερευνητών.

Με συνεχείς προσπάθειες επιστημονικής και τεχνολογικής αναβάθμισης, η Ιατρική του Δ.Π.Θ. έχει γίνει πόλος έλξης για ερευνητές από την Ελλάδα και το εξωτερικό. Σήμερα οι συνεργασίες με ερευνητικά και ακαδημαϊκά ιδρύματα του εσωτερικού και του εξωτερικού αυξάνονται συνεχώς, όπως και η συμμετοχή σε χρηματοδοτούμενα ερευνητικά και αναπτυξιακά έργα. Οι Πανεπιστημιακές Κλινικές και τα Εργαστήρια διοργανώνουν σημαντικό αριθμό συνεδρίων και ημερίδων με συμβολή στην επιστημονική έρευνα και εκπαίδευση, αλλά και στην πολιτιστική ζωή της τοπικής κοινωνίας.

Παράλληλα η Ιατρική του Δ.Π.Θ. παρέχει στον πληθυσμό της ευρύτερης ακριτικής περιοχής υψηλής ποιότητας υπηρεσίας υγείας, υποστηρίζοντας την λειτουργία του Πανεπιστημιακού Γενικού Νοσοκομείου στην Αλεξανδρούπολη (Π.Γ.Ν.Α.). Το Π.Γ.Ν.Α. αποτελεί ένα από τα μεγαλύτερα και καλύτερα εξοπλισμένα νοσοκομεία της χώρας και καλύπτει σχεδόν το σύνολο των ιατρικών ειδικοτήτων λειτουργώντας γενικά και ειδικά εξωτερικά ιατρεία και υποστηρίζοντας 24 ώρες εφημερία επειγόντων, 7 ημέρες την εβδομάδα. Καθώς η εκπαίδευση στην Ιατρική περιλαμβάνει το μάθημα και την διδασκαλία αλλά ταυτόχρονα απαιτεί την κλινική άσκηση και την άμεση επαφή με τον/την ασθενή στην καθημερινή πρακτική, το κλινικό φορτίο σε συνδυασμό με τα ακαδημαϊκά προσόντα, την εμπειρία και τις κλινικές δεξιότητες όσων υπηρετούν στην Ιατρική αποτελούν εγγύηση για την παροχή υψηλής ποιότητας εκπαίδευσης στους φοιτητές και στις φοιτήτριες του Τμήματος.

Τέλος σημειώνεται η συμβολή των μελών και φοιτητών του Τμήματος στην πολιτιστική και πνευματική ζωή του τόπου, με την ενεργό συμμετοχή τους σε συλλόγους και δράσεις και την εξαιρετική συνεργασία και αποδοχή από την τοπική κοινωνία, φορείς της οποίας άλλωστε είχαν πρωτοστατήσει για την ίδρυση Ιατρικής στην Αλεξανδρούπολη.

### 2.3.2. Διοίκηση

**Διοικητικό Συμβούλιο:** Αποτελείται από τον Πρόεδρο, τον Αντιπρόεδρο, τους Διευθυντές των Τομέων και έναν εκπρόσωπο από τις κατηγορίες Ε.ΔΙ.Π και Ε.Τ.Ε.Π.

**Πρόεδρος:** Κωνσταντίνος Βαδικόλιας, Καθηγητής Νευρολογίας

**Αναπληρωτής Πρόεδρος:** Μιχαήλ Κουκουράκης, Καθηγητής Ακτινοθεραπευτικής Ογκολογίας

**Διευθυντές Τομέων του Τμήματος Ιατρικής:**

Αναστάσιος Καραγιαννάκης, Καθηγητής Χειρουργικής, Διευθυντής του Τομέα Χειρουργικής

Παναγιώτης Σκένδρος, Καθηγητής Παθολογίας, Διευθυντής του Τομέα Γενικής Παθολογίας,

Δημήτριος Στάκος, Καθηγητής Καρδιολογίας, Διευθυντής του Τομέα Εσωτερικής Παθολογίας,

Μαρία Λαμπροπούλου, Καθηγήτρια Ιστολογίας-Εμβρυολογίας, Διευθύντρια του Μορφολογικού – Κλινικοεργαστηριακού Τομέα

Ιωάννης Τέντες, Καθηγητής Βιοχημείας, Διευθυντής του Λειτουργικού-Κλινικοεργαστηριακού Τομέα

Ιωάννης Ηλιόπουλος, Καθηγητής Νευρολογίας, Διευθυντής του Τομέα Νευρολογίας, Ψυχιατρικής και Αισθητηρίων Οργάνων

Γεώργιος Ταρσούδης, μέλος Ε.Τ.Ε.Π. με αναπληρωματικό μέλος την κ Δέσποινα Βασιλούδη, μέλος Ε.ΔΙ.Π.

**Μέλη Γενικής Συνέλευσης****A. Μέλη Δ.Ε.Π.**

1. Βαδικόλιας Κωνσταντίνος, Καθηγητής, Πρόεδρος του Τμήματος
2. Κουκουράκης Μιχαήλ, Καθηγητής, Αναπληρωτής Πρόεδρος του Τμήματος
3. Αδαμόπουλος Αδάμ, Καθηγητής
4. Αλεξίου-Χατζάκη Αικατερίνη, Καθηγήτρια
5. Ανευλαβής Σταύρος, Αναπληρωτής Καθηγητής
6. Ασημακόπουλος Βύρων, Καθηγητής
7. Βαλσαμάκη Πιπίτσα, Επίκουρη Καθηγήτρια
8. Βερβερίδης Αθανάσιος, Καθηγητής
9. Γιατρομανωλάκη Αλεξάνδρα, Καθηγήτρια
10. Ηλιόπουλος Ιωάννης, Καθηγητής, Διευθυντής του Τομέα Νευρολογίας, Ψυχιατρικής και Αισθητηρίων Οργάνων
11. Καμπούρη Αικατερίνη, Αναπληρώτρια Καθηγήτρια
12. Καραγιαννάκης Αναστάσιος, Καθηγητής, Διευθυντής του Τομέα Χειρουργικής
13. Κατωτομιχελάκης Μιχαήλ, Καθηγητής
14. Κοτσιανίδης Ιωάννης, Καθηγητής
15. Λαμπίρης Γεώργιος, Αναπληρωτής Καθηγητής
16. Λαμπροπούλου Μαρία, Καθηγήτρια, Διευθύντρια του Μορφολογικού-Κλινικοεργαστηριακού Τομέα
17. Μανταδάκης Ελπιδοφόρος, Καθηγητής
18. Μαυρίδης Ιωάννης, Επίκουρος Καθηγητής
19. Μητρούλης Ιωάννης, Αναπληρωτής Καθηγητής
20. Μποταΐτης Σωτήριος, Αναπληρωτής Καθηγητής
21. Οικονόμου Παναγούλα, Επίκουρη Καθηγήτρια
22. Παναγούτσος Στυλιανός, Καθηγητής
23. Πανοπούλου Μαρία, Καθηγήτρια
24. Παπάνας Νικόλαος, Καθηγητής
25. Παππάς-Γώγος Γεώργιος, Επίκουρος Καθηγητής
26. Ρωμανίδης Κωνσταντίνος, Καθηγητής
27. Σαμακουρή Μαρία, Καθηγήτρια
28. Σκένδρος Παναγιώτης, Καθηγητής, Διευθυντής του Τομέα Γενικής Παθολογίας
29. Στάκος Δημήτριος, Καθηγητής, Διευθυντής του Τομέα Εσωτερικής Παθολογίας
30. Τέντες Ιωάννης, Καθηγητής Διευθυντής του Λειτουργικού-Κλινικοεργαστηριακού Τομέα
31. Τζιακάς Δημήτριος, Καθηγητής

**B. Εκπρόσωποι ΕΔΙΠ****Τακτικό μέλος**

32. Γεμουσακάκης Τριαντάφυλλος  
Αναπληρωματικό μέλος  
Γκατζίδου Ελισάβετ

**Γ. Εκπρόσωποι ΕΤΕΠ****Τακτικό μέλος**

33. Κατσαρός Γεώργιος  
Αναπληρωματικό μέλος  
Ταρσούδης Γεώργιος

**Δ. Εκπρόσωποι φοιτητών**

34. Γκίκας Γεώργιος, προπτυχιακός φοιτητής



35. Καλαμποκάς Ιάσων-Νικόλαος, προπτυχιακός φοιτητής
36. Κεραμέας Νικόλαος, προπτυχιακός φοιτητής
37. Λιαλιάρης Ευστράτιος, προπτυχιακός φοιτητής
38. Τσαλκίδης Δήμος υποψήφιος διδάκτορας

### Γραμματέας

Αλεξάνδρα Κυρκούδη

Τηλ: 25510 30928

email: [akirkoud@admin.duth.gr](mailto:akirkoud@admin.duth.gr)

email: [secr@med.duth.gr](mailto:secr@med.duth.gr)



### 2.3.3. Ανθρώπινο δυναμικό

Το διδακτικό, ερευνητικό και εργαστηριακό προσωπικό του Τμήματος οργανώνεται σε 7 Τομείς, με συνολικά 52 θεσμοθετημένα εργαστήρια και 33 κλινικές. Οι Τομείς του Τμήματος είναι οι παρακάτω:

1. Λειτουργικός Κλινικοεργαστηριακός
2. Μορφολογικός Κλινικοεργαστηριακός
3. Γενικής Παθολογίας
4. Εσωτερικής Παθολογίας
5. Χειρουργικής
6. Νευρολογίας, Ψυχιατρικής & Αισθητηρίων Οργάνων
7. Υγείας του Παιδιού

Στο Τμήμα Ιατρικής υπηρετούν:

- Διδακτικό και Ερευνητικό Προσωπικό (Μέλη ΔΕΠ): 59 Καθηγητές, 28 Αναπληρωτές Καθηγητές και 21 Επίκουροι Καθηγητές
- Εργαστηριακό Διδακτικό Προσωπικό (ΕΔΙΠ): 7 μέλη
- Ειδικό Τεχνικό Εργαστηριακό Προσωπικό (ΕΤΕΠ): 16 μέλη
- Διοικητικό Προσωπικό: 7 μέλη



### 2.3.4. Επιτροπές

Με απόφαση της Συνέλευσης του Τμήματος έχουν θεσμοθετηθεί διαρκείς επιτροπές για ειδικά θέματα που αφορούν το Τμήμα. Οι Επιτροπές συνεδριάζουν σε τακτικές ημερομηνίες ή έκτακτα και εισηγούνται σχετικά στη Συνέλευση. Για συγκεκριμένα έκτακτα ζητήματα, η Συνέλευση μπορεί να αναθέτει έργο είτε στις υπάρχουσες επιτροπές είτε να δημιουργεί επιτροπές ειδικών θεμάτων.

Διαρκείς επιτροπές του Τμήματος:

- **01. Ομάδα Εσωτερικής Αξιολόγησης (ΟΜΕΑ) - Διεθνούς κατάταξης και Διεθνών Σχέσεων**

1. Παπάνας Νικόλαος, Καθηγητής, Συντονιστής της Επιτροπής
2. Αναγνωστόπουλος Κωνσταντίνος, Καθηγητής
3. Καρακασιλώτης Ιωάννης, Αναπληρωτής Καθηγητής
4. Κοντομανώλης Εμμανουήλ, Αναπληρωτής Καθηγητής
5. Νένα Ευαγγελία, Αναπληρώτρια Καθηγήτρια
6. Παυλίδης Παύλος, Καθηγητής
7. Ένας εκπρόσωπος του Συλλόγου Φοιτητών

- **02. Επιτροπή Προπτυχιακού Προγράμματος Σπουδών**

1. Παπάζογλου Δημήτριος, Καθηγητής, Συντονιστής της Επιτροπής
2. Ασημακόπουλος Βύρων, Καθηγητής, εκπρόσωπος του Λειτουργικού-Κλινικοεργαστηριακού Τομέα
3. Ηλιόπουλος Ιωάννης, Καθηγητής, εκπρόσωπος του Τομέα Νευρολογίας, Ψυχιατρικής και Αισθητηρίων Οργάνων
4. Λαμπροπούλου Μαρία, Καθηγήτρια, εκπρόσωπος του Μορφολογικού-Κλινικοεργαστηριακού Τομέα
5. Μιμίδης Κωνσταντίνος, Καθηγητής, εκπρόσωπος του Τομέα Γενικής Παθολογίας
6. Παππάς – Γώγος Γεώργιος, Επίκουρος Καθηγητής, εκπρόσωπος του Τομέα Χειρουργικής
7. Χαλικιάς Γεώργιος, Αναπληρωτής Καθηγητής, εκπρόσωπος του Τομέα Εσωτερικής Παθολογίας
8. Κοντομανώλης Εμμανουήλ, Αναπληρωτής Καθηγητής
9. Φύρμπας Γεώργιος, Επίκουρος Καθηγητής
10. Χαϊδίας Κωνσταντίνος, Επίκουρος Καθηγητής

- **03. Επιτροπή Μεταπτυχιακών Προγραμμάτων**

Απαρτίζεται από τους Διευθυντές των Προγραμμάτων Μεταπτυχιακών Σπουδών του Τμήματος

- **04. Επιτροπή Ξενόγλωσσων Προγραμμάτων Σπουδών**

1. Ευφραιμίδου Ελένη, Καθηγήτρια
2. Ηλιόπουλος Ευθύμιος, Επίκουρος Καθηγητής
3. Καρακασιλώτης Ιωάννης, Αναπληρωτής Καθηγητής
4. Καττωτομχελάκης Μιχαήλ, Καθηγητής
5. Μανωλόπουλος Ευάγγελος, Καθηγητής
6. Πιπίτσα Βαλσαμάκη, Επίκουρη Καθηγήτρια
7. Στειρόπουλος Πασχάλης, Καθηγητής
8. Τερζούδη Αικατερίνη, Αναπληρώτρια Καθηγήτρια

9. Τιλκερίδης Κωνσταντίνος, Αναπληρωτής Καθηγητής
10. Φύρμπας Γεώργιος, Επίκουρος Καθηγητής

• **05. Επιτροπή Τύπου και Επικοινωνίας**

**(05A). Ιστοσελίδας και Ηλεκτρονικών Μέσων**

1. Στάκος Δημήτριος, Καθηγητής, Συντονιστική Επιτροπή
2. Αναγνωστόπουλος Κωνσταντίνος, Αναπληρωτής Καθηγητής, Συντονιστική Επιτροπή
3. Βαδικόλιας Κωνσταντίνος, Καθηγητής, Συντονιστική Επιτροπή
4. Καραβασίλης Ευστράτιος, Επίκουρος Καθηγητής
5. Τιλκερίδης Κωνσταντίνος, Αναπληρωτής Καθηγητής
6. Χαϊδάς Κωνσταντίνος, Επίκουρος Καθηγητής

**(05B). Εκδόσεων Τμήματος**

1. Βαδικόλιας Κωνσταντίνος, Καθηγητής, Υπεύθυνος Σύνταξης - Συντονιστής
2. Κωνσταντινίδης Θεόδωρος, Καθηγητής, Υπεύθυνος Αρθρογραφίας, Συντονιστής
3. Ηλιόπουλος Ευθύμιος, Επίκουρος Καθηγητής
4. Λαμπίρης Γεώργιος, Αναπληρωτής Καθηγητής
5. Τιλκερίδης Κωνσταντίνος, Αναπληρωτής Καθηγητής
6. Χαϊδάς Κωνσταντίνος, Επίκουρος Καθηγητής
7. Αποστολοπούλου Μαρία – Βενετία, μέλος ΕΔΙΠ
8. Γεμουσακάκης Τριαντάφυλλος, μέλος ΕΔΙΠ
9. Τέσσερις εκπρόσωποι των φοιτητών από τον οικείο Σύλλογο, την ΕΕΦΙΕ-Παράρτημα Αλεξανδρούπολης και την Helmsic
10. Ειδικοί συνεργάτες (εκ των μεταδιδακτορικών ερευνητών, διδασκόντων, υποψ διδασκόντων του Τμήματος)

**(05Γ). Συνεδρίου Εκπαίδευσης και Ερευνας του Τμήματος Ιατρικής.**

1. Βαδικόλιας, Κωνσταντίνος, Καθηγητής, Συντονιστική Επιτροπή
2. Κοτσιανίδης Ιωάννης, Καθηγητής, Συντονιστική Επιτροπή
3. Κωνσταντινίδης Σταύρος, Καθηγητής, Συντονιστική Επιτροπή
4. Ηλιόπουλος Ευθύμιος, Επίκουρος Καθηγητής
5. Μανωλόπουλος Ευάγγελος, Καθηγητής
6. Πανοπούλου Μαρία, Καθηγήτρια
7. Κοντογιώργης Χρήστος, Επίκουρος Καθηγητής
8. Μαυρίδης Ιωάννης, Επίκουρος Καθηγητής
9. Καραγγέλης Δήμος, Επίκουρος Καθηγητής

• **06. Επιτροπή Διεθνών Συνεργασιών και ERASMUS**

1. Παγωνοπούλου Όλγα, Αναπληρώτρια Καθηγήτρια, Συντονίστρια
2. Αρβανίτη Αικατερίνη, Αναπληρώτρια Καθηγήτρια
3. Νένα Ευαγγελία, Αναπληρώτρια Καθηγήτρια
4. Τερζούδη Αικατερίνη, Αναπληρώτρια Καθηγήτρια
5. Κοντογιώργης Χρήστος, Επίκουρος Καθηγητής
6. Χαϊδάς Κωνσταντίνος, Επίκουρος Καθηγητής

• **07. Επιτροπή Ερευνητικών Προγραμμάτων – Θέματα ΕΛΚΕ**

1. Καρακασιλιώτης Ιωάννης, Αναπληρωτής Καθηγητής, Συντονιστής
2. Σκένδρος Παναγιώτης, Καθηγητής, Συντονιστής
3. Βαλσαμάκη Πιπίτσα, Επίκουρη Καθηγήτρια
4. Ζώης Χρήστος, Επίκουρος Καθηγητής
5. Ηλιόπουλος Ευθύμιος, Επίκουρος Καθηγητής
6. Μανωλόπουλος Ευάγγελος, Καθηγητής
7. Μητρούλης Ιωάννης, Αναπληρωτής Καθηγητής
8. Κοντογιώργης Χρήστος, Επίκουρος Καθηγητής

• **08. Επιτροπή Φοιτητικών Θεμάτων και Καθοδήγησης (Mentoring)**

1. Νένα Ευαγγελία, Αναπληρώτρια Καθηγήτρια, Συντονίστρια
2. Σερντάρη Ασπασία, Αναπληρώτρια Καθηγήτρια, Συντονίστρια
3. Αρβανίτη Αικατερίνη, Αναπληρώτρια Καθηγήτρια
4. Βερβερίδης Αθανάσιος, Καθηγητής
5. Λιάπης Κωνσταντίνος, Επίκουρος Καθηγητής
6. Μανωλόπουλος Ευάγγελος, Καθηγητής

• **09. Επιτροπή Ιδεών και Προτάσεων - νέων μελών ΔΕΠ : Δεξαμενή Σκέψης (Think Tank)**

1. Ανευλαβής Σταύρος, Αναπληρωτής Καθηγητής, Συντονιστής
2. Κουρκουτσάκης Νικόλαος, Καθηγητής, Συντονιστής
3. Τυλκερίδης Κωνσταντίνος, Αναπληρωτής Καθηγητής, Συντονιστής
4. Χαλικιάς Γεώργιος, Αναπληρωτής Καθηγητής, Συντονιστής
5. Βαλσαμάκη Πιπίτσα, Επίκουρη Καθηγήτρια
6. Δευτεραίου Ελευθερία-Θεοδώρα, Επίκουρη Καθηγήτρια
7. Καραγγέλης Δήμος, Επίκουρος Καθηγητής
8. Ηλιόπουλος Ευθύμιος, Επίκουρος Καθηγητής
9. Καραβασίλης Ευστράτιος, Επίκουρος Καθηγητής
10. Λιάπης Κωνσταντίνος, Επίκουρος Καθηγητής
11. Φύρμπας Γεώργιος, Επίκουρος Καθηγητής

• **10. Επιτροπή Εσωτερικών Υποθέσεων**

1. Λιαλιάρης Θεόδωρος, Καθηγητής
2. Μικρούλης Δημήτριος, Καθηγητής
3. Λαμπροπούλου Μαρία, Καθηγήτρια

• **11. Επιτροπή Διδακτορικών Σπουδών**

Για διατριβές με ερευνητικό αντικείμενο που άπτεται των προκλινικών γνωστικών αντικειμένων

Θεόδωρος Λιαλιάρης, Καθηγητής  
 Ευάγγελος Μανωλόπουλος, Καθηγητής  
 Ιωάννης Τέντες, Καθηγητής

Για διατριβές με ερευνητικό αντικείμενο που άπτεται των κλινικών γνωστικών αντικειμένων

Νικόλαος Παπάνας, Καθηγητής  
 Ελπιδοφόρος Μανταδάκης, Καθηγητής  
 Δήμος Καραγγέλης, Επίκουρος Καθηγητής

### 2.3.4. Το Γραφείο Εκπαίδευσης

Το Γραφείο Εκπαίδευσης έχει ως αποστολή τον συντονισμό των ενεργειών και υπηρεσιών για την υποστήριξη του εκπαιδευτικού έργου του Τμήματος, τα προγράμματα μαθημάτων και εξετάσεων, παρακολουθεί το εκπαιδευτικό έργο, επιβλέπει τον εκπαιδευτικό εξοπλισμό και υποδομές, εισηγείται και συντονίζει προγράμματα εκπαίδευσης των εκπαιδευτών και συνεργάζεται με τις άλλες επιτροπές σε θέματα που αφορούν την εκπαίδευση.

- **Μέλη του Γραφείου Εκπαίδευσης**

1. Βερβερίδης Αθανάσιος, Καθηγητής, Συντονιστής
2. Πανοπούλου Μαρία, Καθηγήτρια, Συντονίστρια, υπεύθυνη χώρων εκπαίδευσης
3. Κωνσταντινίδης Θεόδωρος, Καθηγητής, Συντονιστής
4. Αποστολοπούλου Μαρία-Βενετία, μέλος ΕΔΙΠ
5. Γεμουσακάκης Τριαντάφυλλος, μέλος ΕΔΙΠ, Συντονιστής διασύνδεσης θεμάτων με την Γραμματεία

Στο γραφείο εκπαίδευσης μετέχουν και άλλα μέλη του Τμήματος για ειδικά θέματα.

Επικοινωνία με το γραφείο εκπαίδευσης: [maaposto@med.duth.gr](mailto:maaposto@med.duth.gr), [secr@med.duth.gr](mailto:secr@med.duth.gr),

Υποεπιτροπή εκπαιδευτικών προπλασμάτων (αίθουσες εκπαίδευσης ΠΓΝΑ)

1. Βερβερίδης Αθανάσιος, Καθηγητής,
2. Ευφραιμίδου Ελένη, Καθηγήτρια,
3. Χλωροπούλου Πελαγία, Αν Καθηγήτρια
4. Ταρσούδης Γεώργιος, μέλος ΕΤΕΠ

### 2.3.5. Εκπαιδευτική και Ερευνητική Υποδομή



Το Τμήμα διαθέτει αίθουσες και εξοπλισμό για την υποστήριξη του εκπαιδευτικού και ερευνητικού έργου. Εκτός από τις κύριες αίθουσες διδασκαλίας του Τμήματος, τα Εργαστήρια και οι Κλινικές του Τμήματος διαθέτουν επιπλέον χώρους και εκπαιδευτικό εξοπλισμό.

Το Κεντρικό Αμφιθέατρο στην Πανεπιστημιούπολη καλύπτει τις βασικές ανάγκες διαλέξεων για την πλειοψηφία των προκλινικών μαθημάτων. Διαθέτει εγκατεστημένο εξοπλισμό και ασύρματο δίκτυο μέσω

οπτικής ίνας. Υποστηρίζεται από 2 μικρότερες αίθουσες (τελούν υπό ανακαίνιση)

Τα μαθήματα επίσης υποστηρίζονται από τις Αίθουσες Εκπαίδευσης που βρίσκονται στο Πανεπιστημιακό Γενικό Νοσοκομείο Αλεξανδρούπολης, το Κεντρικό Αμφιθέατρο του Νοσοκομείου καθώς και αίθουσες Εργαστηρίων και Κλινικών.

Πρόσφατα σε Εργαστήρια του Τμήματος έχει εγκατασταθεί προηγμένος εκπαιδευτικός εξοπλισμός βασισμένος σε έξυπνες υπολογιστικές τεχνολογίες, εικονική πραγματικότητα και τρισδιάστατη ψηφιακή παρουσίαση.

Παράλληλα η συμμετοχή σε ανταγωνιστικά ερευνητικά προγράμματα και ερευνητικά έργα έχει εξασφαλίσει σημαντικό ερευνητικό εξοπλισμό που διατίθεται στα μέλη του Τμήματος αλλά και εξωτερικούς συνεργάτες στο πλαίσιο της ανοικτότητας. Παρακάτω αναφέρονται οι κύριες εκπαιδευτικές αίθουσες του Τμήματος.



*Αίθουσες & χώροι εκπαίδευσης*



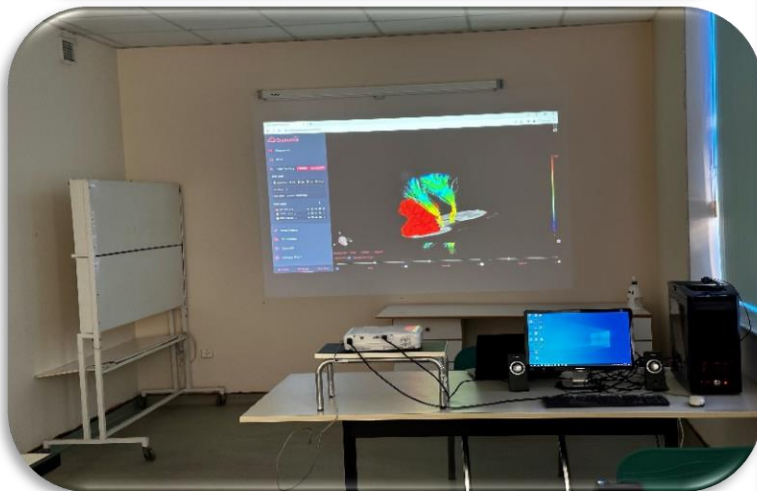
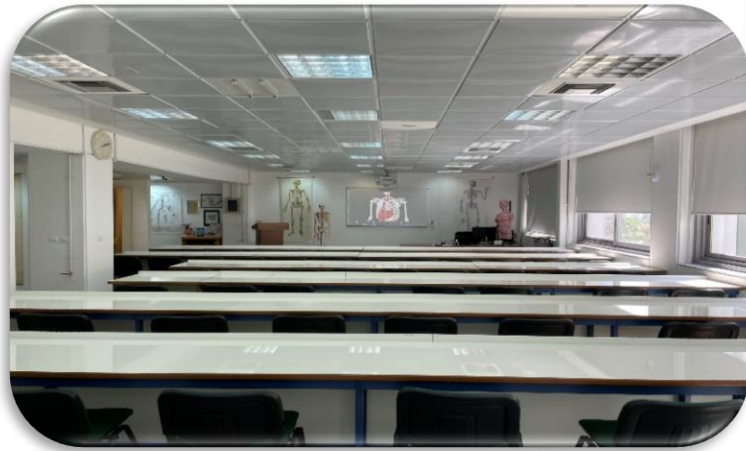

**Κύριες Αίθουσες Διδασκαλίας**

Κεντρικό Αμφιθέατρο Τμήματος (Πανεπιστημιούπολη) και 2 συνοδές αίθουσες (υπό ανακαίνιση)	διαλέξεις των μαθημάτων κυρίως του 1 <sup>ου</sup> , 2 <sup>ου</sup> & 3 <sup>ου</sup> έτους
Αμφιθέατρο Π.Γ.Ν.Α.	διαλέξεις μαθημάτων κυρίως του 3 <sup>ου</sup> -6 <sup>ου</sup> έτους, συμπληρωματικά για μαθήματα 1 <sup>ου</sup> και 2 <sup>ου</sup> εξετάσεις μαθημάτων, επιστημονικές εκδηλώσεις
Αίθουσες Εκπαίδευσης στο Π.Γ.Ν.Α.	διαλέξεις των μαθημάτων κυρίως του 3 <sup>ου</sup> -6 <sup>ου</sup> έτους / μαθήματα των μεταπτυχιακών προγραμμάτων σπουδών
Προκλινικά Εργαστήρια	άσκηση των μαθημάτων του 1 <sup>ου</sup> , 2 <sup>ου</sup> και 3 <sup>ου</sup> έτους / μαθήματα των μεταπτυχιακών προγραμμάτων
Κλινικά εργαστήρια και Κλινικές	άσκηση των κλινικών μαθημάτων / μαθήματα των μεταπτυχιακών προγραμμάτων

**2.4. Το Πανεπιστημιακό Γενικό Νοσοκομείο Αλεξανδρούπολης**

Οι Κλινικές όπως και Εργαστήρια του Τμήματος είναι ενταγμένα στο Πανεπιστημιακό Γενικό Νοσοκομείο Αλεξανδρούπολης, που αποτελεί ανεξάρτητη υπηρεσιακή μονάδα της 4ης Υγειονομικής Περιφέρειας (4η Υ.Πε.) Μακεδονίας και Θράκης.

Το Πανεπιστημιακό Γενικό Νοσοκομείο Αλεξανδρούπολης λειτουργεί σε σύγχρονο κτιριακό συγκρότημα δίπλα στις κτιριακές εγκαταστάσεις του Τμήματος. Είναι το μεγαλύτερο σε ωφέλιμη επιφάνεια Νοσοκομείο που κατασκευάστηκε ποτέ στην Ελλάδα και προβλέπεται να καλύψει τις ανάγκες της ευρύτερης περιοχής της Περιφέρειας Ανατολικής Μακεδονίας και Θράκης. Η συνολική δύναμη του Νοσοκομείου ανέρχεται στις 673 κλίνες.







*Εκπαιδευτικός και ερευνητικός εξοπλισμός εγκατεστημένος στο Π.Γ.Ν.Α.*

## 2.5. Η Αλεξανδρούπολη

Στην Αλεξανδρούπολη έχουν την έδρα τους, εκτός από το Τμήμα Ιατρικής, το Παιδαγωγικό Τμήμα Δημοτικής Εκπαίδευσης, το Τμήμα Επιστημών της Εκπαίδευσης στην Προσχολική Ηλικία, και το Τμήμα Μοριακής Βιολογίας και Γενετικής.

Η Αλεξανδρούπολη, πρωτεύουσα του Νομού Έβρου είναι μία σύγχρονη ελληνική πόλη, που ιδιαίτερα τα τελευταία χρόνια γνωρίζει μεγάλη ανάπτυξη. Πανεπιστημιακά τμήματα μεταξύ των οποίων η Ιατρική, Πανεπιστημιακό Νοσοκομείο, αεροδρόμιο, εμπορικό και επιβατικό λιμάνι, σιδηροδρομικός σταθμός και η σύγχρονη Εγνατία την καθιστούν σημαντικό κέντρο αλλά και σταυροδρόμι Ανατολής και Δύσης ενώ ταυτόχρονα αποτελεί ευρέως αναγνωρισμένο τουριστικό προορισμό.



Ιστορικά από τα Νεολιθικά χρόνια στην περιοχή υπήρχαν σπουδαίες πόλεις όπως η Μεσημβρία, η Ζώνη, η Σάλη καθώς αποτελούσε τμήμα της Σαμοθρακικής Περαίας,. Η πόλη του αρχαίου Δορίσκου υπήρξε στρατηγικός κόμβος για τις στρατιές του Δαρείου, του Ξέρξη, του Φιλίππου και του Αλεξάνδρου, ενώνοντας την Ασία με την υπόλοιπη Ελλάδα. Κατά το Βυζάντιο αναπτύσσονται στην περιοχή σημαντικές πόλεις, η Τραϊανούπολη, η Βήρα, η Μάκρη καθώς και μοναστικά συγκροτήματα, όπως η Παναγία Κοσμοσώτειρα στις Φέρες και ο σπηλαιώδης ναός των Αγίων Θεοδώρων. Γύρω από την περιοχή της σημερινής πόλης αναφέρεται ότι κυριαρχούσε δάσος, κυρίως από βελανιδιές. Το δάσος αυτό, οι κάτοικοι από τα γύρω μέρη, το έλεγαν Δεδέ-Αγάτς. Μετά το Ρωσοτουρκικό πόλεμο οι ψαράδες από την Αίνο, την Μάκρη και τη Μαρώνεια σχηματίζουν ένα μικρό οικισμό, ο οποίος στη συνέχεια αναπτύσσεται ραγδαία με την εγκατάσταση του σιδηρόδρομου. Κατά τη διάρκεια των Βαλκανικών πολέμων η περιοχή περνά από τα χέρια των Οθωμανών στους Βούλγαρους, ωστόσο μετά τη συνθήκη του Νειγύ και μια προσωρινή Διασυμμαχική Διοίκηση η περιοχή ενσωματώνεται στην Ελλάδα, την 14η Μαΐου 1920. Μετά τη Μικρασιατική Καταστροφή και την ανταλλαγή πληθυσμών καταφεύγουν στην περιοχή πολλοί πρόσφυγες από τη Βόρεια Θράκη (Ανατολική Ρωμυλία), την Ανατολική Θράκη και τη Μικρά Ασία. Κατά τη διάρκεια του Β΄ Παγκοσμίου Πολέμου η Αλεξανδρούπολη παραμένει για 3 χρόνια υπό βουλγαρική κατοχή (1941- 1944). Το τέλος του πολέμου σηματοδοτεί μια νέα αρχή. Σήμερα, με το Πρόγραμμα Καλλικράτης, ο Δήμος Αλεξανδρούπολης περιλαμβάνει πλέον και τις περιοχές της Τραϊανούπολης και των Φερών καταλαμβάνοντας έκταση 1.217 τ.χλμ.

Η πόλη προσφέρει ένα υψηλό επίπεδο ζωής, ισορροπημένο και κοντά στην φύση καθώς βρίσκεται δίπλα σε προστατευόμενες περιοχές όπως το Δέλτα του Έβρου και το Δάσος της Δαδιάς. (πηγές : <https://alexpolis.gr/> <https://www.visitgreece.gr/mainland/thrace/alexandroupoli/>)

## 3| ΠΡΟΓΡΑΜΜΑ ΣΠΟΥΔΩΝ

Το Τμήμα Ιατρικής απονέμει ενιαίο τίτλο προπτυχιακών σπουδών (πτυχίο) Ιατρικής, τίτλους 25 μεταπτυχιακών προγραμμάτων, Διδακτορικά Διπλώματα, ενώ υποστηρίζει και μεταδιδακτορική έρευνα.

### 3.1. Προπτυχιακό Πρόγραμμα Σπουδών

#### 3.1.1. Δήλωση πολιτικής ποιότητας του Τμήματος Ιατρικής του ΔΠΘ

“Κεντρικός στόχος της Διοίκησης αλλά και ολόκληρου του ανθρωπίνου δυναμικού του Τμήματος Ιατρικής του ΔΠΘ είναι η προσήλωση στην ποιότητα των παρεχόμενων εκπαιδευτικών υπηρεσιών αλλά και η συνεχής βελτίωσή τους. Η εμπέδωση συστημάτων αξιολόγησης και ελέγχου του προγράμματος σπουδών επιτρέπει τη διατήρηση υψηλής ποιότητας εκπαίδευσης. Η επένδυση στο υψηλό επίπεδο διδασκόντων και υλικοτεχνικής υποδομής συμβάλει στο αναπτυξιακό όραμα του Τμήματος Ιατρικής το οποίο είναι απόλυτα συμβατό με το όραμα της Διοίκησης του ΔΠΘ. Η Πολιτική Ποιότητας του Προγράμματος Προπτυχιακών Σπουδών (ΠΠΣ) του Τμήματος Ιατρικής του ΔΠΘ συνάδει με την πολιτική ποιότητας του Ιδρύματος.

Η διασφάλιση ποιότητας επιτυγχάνεται με το σαφή καθορισμό των στόχων του προγράμματος σπουδών και το καθορισμό της στρατηγικής του Τμήματος ακολουθώντας εσωτερικές διαδικασίες διασφάλισης ποιότητας. Η πολιτική για τη Διασφάλιση Ποιότητας και η στρατηγική εφαρμογής της εποπτεύονται από τη Μονάδα Διασφάλισης Ποιότητας (ΜΟ.ΔΙ.Π.) του ΔΠΘ βάσει του Νόμου 4009/2011. Η πολιτική ποιότητας εστιάζεται:

- α) στην ακαδημαϊκή φυσιογνωμία και τον προσανατολισμό του προγράμματος σπουδών,
- β) τα μαθησιακά αποτελέσματα και τα επιδιωκόμενα προσόντα σύμφωνα με το Εθνικό πλαίσιο προσόντων ανώτατης εκπαίδευσης,
- γ) τη δομή και η οργάνωση του προγράμματος σπουδών,
- δ) τη ποιότητα και αποτελεσματικότητα του διδακτικού έργου, όπως τεκμηριώνεται ιδίως από την αξιολόγηση από τους φοιτητές,
- ε) τη θέσπιση σαφών και καθορισμένων στόχων για τη διασφάλιση και τη συνεχή βελτίωση της ποιότητας των προγραμμάτων σπουδών και των υποστηρικτικών υπηρεσιών του ιδρύματος,
- στ) τη διαδικασία σχεδιασμού πολιτικής, την αποτελεσματική οργάνωση και τη διαδικασία λήψης αποφάσεων για τη συνεχή βελτίωση της ποιότητας,
- ζ) τη διαδικασία εφαρμογής της πολιτικής για τη συνεχή βελτίωση της ποιότητας,
- η) τη τεκμηριωμένη βελτίωση της ποιότητας.

#### Ορισμός των Στόχων:

Η Πολιτική Διασφάλισης Ποιότητας του Τμήματος Ιατρικής του ΔΠΘ, με δέσμευση του Προέδρου και των Διοικητικών Οργάνων όπως και του υπόλοιπου προσωπικού του Τμήματος, καθορίζεται από τους στόχους συνδέοντας τα επιθυμητά εκπαιδευτικά αποτελέσματα με τη Στρατηγική και το όραμα του Ιδρύματος. Οι στόχοι περιλαμβάνουν τη βελτίωση του ΠΠΣ και των μέσων διδασκαλίας όπως και την ερευνητική αναβάθμιση και προβολή του τμήματος.

#### Μέσα υλοποίησης και παρακολούθησης των στόχων

Το Τμήμα Ιατρικής του ΔΠΘ μέσω δράσεων της ΜΟ.ΔΙ.Π. και των οργάνων του Τμήματος, έχει θεσπίσει μια σειρά θεσμών και ενεργειών μέσω των οποίων επιτυγχάνεται η υλοποίηση των στόχων, η συνεχή παρακολούθηση της

πορείας της επίτευξής τους αλλά και η αναθεώρηση τους. Μεταξύ αυτών είναι:

1. Η θέσπιση επιτροπής προγράμματος σπουδών
2. Η θέσπιση Γραφείου Εκπαίδευσης με επιτελικό ρόλο στην οργάνωση και παρακολούθηση της εφαρμογής του Προγράμματος Σπουδών
3. Η εφαρμογή ηλεκτρονικού συστήματος αξιολόγησης μαθημάτων και διδασκόντων
4. Η ενημέρωση των φοιτητών από την ημέρα της εγγραφής τους για το πρόγραμμα σπουδών και εν γένει για πλήθος ζητημάτων της ακαδημαϊκής ζωής
5. Η καταγραφή του αριθμού των ενεργών και μη ενεργών φοιτητών ετησίως
6. Η εφαρμογή του θεσμού του ακαδημαϊκού συμβούλου
7. Θέσπιση Βραβείου Εξαίρετης Διδασκαλίας του ΔΠΘ
8. Η ίδρυση Μεταπτυχιακών προγραμμάτων του Τμήματος και η διασφάλιση συνεργιών μέσω Διατμηματικών Μεταπτυχιακών προγραμμάτων
9. Διεξαγωγή έρευνας και καταγραφή της επαγγελματικής σταδιοδρομίας των αποφοίτων
10. Καταγραφή των ερευνητικών αποτελεσμάτων και της διάχυσής τους (ερευνητικές εργασίες, βιβλία, βιβλιογραφικές αναφορές)

#### Επικοινωνήση της πολιτικής ποιότητας και των αποτελεσμάτων εφαρμογής της

Η εφαρμογή της πολιτικής ποιότητας όπως έχει εγκριθεί από τη Διοίκηση του ΔΠΘ μέσω της ΜΟΔΙΠ σε εφαρμογή των οδηγιών της Αρχή Διασφάλισης & Πιστοποίησης της Ποιότητας στην Ανώτατη Εκπαίδευση (ΑΔΙΠ) είναι αναρτημένη στην ιστοσελίδα του Τμήματος. Τα αποτελέσματα της εσωτερικής και εξωτερικής αξιολόγησης του Τμήματος είναι διαθέσιμα με παράλληλη καταχώρηση των απαιτούμενων πληροφοριών και δεδομένων στο Ολοκληρωμένο Πληροφοριακό Εθνικό Σύστημα Ποιότητας (ΟΠΕΣΠ) της ΑΔΙΠ.

Η προσήλωση του Τμήματος Ιατρικής και του ΔΠΘ στη διασφάλιση τη ποιότητας με τη συνεχή υποστήριξη και εποπτεία από τη ΜΟΔΙΠ εγγυάται τη βελτίωση των παρεχόμενων υπηρεσιών του Τμήματος μέσω του Προγράμματος Προπτυχιακών Σπουδών.

#### 3.1.2. Ειδικοί στόχοι & Μαθησιακά Αποτελέσματα του Προπτυχιακού Προγράμματος Σπουδών

Το Τμήμα Ιατρικής απονέμει ενιαίο τίτλο προπτυχιακών σπουδών (πτυχίο) Ιατρικής.

Ο στόχος του προπτυχιακού προγράμματος σπουδών είναι να προσφέρει πλήρη κατάρτιση και άσκηση των φοιτητών σε όλους τους τομείς της ιατρικής επιστήμης. Οι απόφοιτοι του Τμήματος Ιατρικής, επιπλέον της βασικής γνώσης της επιστήμης και του επαγγέλματός τους, έχουν την ικανότητα να σκέφτονται ελεύθερα, δημιουργικά και επαγωγικά, να εφαρμόζουν τη γνώση στην πράξη, να χρησιμοποιούν τεχνολογίες για την αναζήτηση, επεξεργασία και ανάλυση πληροφοριών, να αναλύουν να συνθέτουν να προσαρμόζονται σε νέες καταστάσεις και να παίρνουν αποφάσεις, να εργάζονται αυτόνομα ή σε ομάδα σε διεθνές ή/και διεπιστημονικό περιβάλλον, να παράγουν νέες ερευνητικές ιδέες, να σχεδιάζουν και να διαχειρίζονται έργα, να σέβονται τη διαφορετικότητα, την πολυπολιτισμικότητα και το φυσικό περιβάλλον, να δείχνουν κοινωνική επαγγελματική και ηθική υπευθυνότητα και ευαισθησία σε θέματα φύλου, να έχουν ικανότητα κριτικής και αυτοκριτικής.

Το επίπεδο των προσόντων είναι σε αντιστοιχία με εκείνα του Εθνικού Πλαισίου Προσόντων, του Ευρωπαϊκού Πλαισίου Προσόντων Διά Βίου Μάθησης και του Πλαισίου Προσόντων του Ευρωπαϊκού Χώρου Ανώτατης



### Εκπαίδευσης.

Το ΠΠΣ του Τμήματος Ιατρικής του ΔΠΘ είναι σχεδιασμένο να προσφέρει τη γνώση και τα απαραίτητα εφόδια προς τους φοιτητές για την ομαλή μετάβαση στις μεταπτυχιακές σπουδές αλλά και την ιατρική ειδικότητα ή την εν γένει πορεία που θα επιλέξουν μετά το πτυχίο. Απόφοιτοι του Τμήματος με αναγνωρισμένη την επιστημονική και πρακτική τους αρτιότητα γίνονται δεκτοί/ες για ειδικότητα σε πλήθος διακεκριμένων κλινικών στην Ευρώπη αλλά και διεθνώς.

Με την ολοκλήρωση των σπουδών τους οι πτυχιούχοι αποκτούν τις εξής απαραίτητες επιστημονικές γνώσεις, ικανότητες και δεξιότητες:

- 1) Εξετάζουν έναν ασθενή σύμφωνα με τις διεθνείς πρακτικές στην Ιατρική Επιστήμη
- 2) Αξιολογούν κλινικά περιστατικά, θέτοντας βασική διαφορική διάγνωση και ζητώντας εργαστηριακές εξετάσεις ώστε να σχεδιαστεί ένα διαχειριστικό πλάνο
- 3) Παρέχουν άμεση φροντίδα σε επείγοντα περιστατικά, συμπεριλαμβανομένων των πρώτων βοηθειών
- 4) Συνταγογραφούν φαρμακευτική αγωγή
- 5) Εκτελούν πρακτικούς χειρισμούς
- 6) Επικοινωνούν αποτελεσματικά σε ιατρικό περιβάλλον
- 7) Αξιολογούν τις ψυχολογικές και κοινωνικές πτυχές της ασθένειας
- 8) Εφαρμόζουν τις αρχές, δεξιότητες και γνώσεις της Τεκμηριωμένης Ιατρικής
- 9) Εφαρμόζουν επιστημονικές αρχές, μεθόδους και γνώσεις στην ιατρική πρακτική και στην έρευνα

Επίσης, οι απόφοιτοι του Τμήματος Ιατρικής, επιπλέον της βασικής γνώσης της επιστήμης και του επαγγέλματός τους, έχουν την ικανότητα να σκέφτονται ελεύθερα, δημιουργικά και επαγωγικά, να εφαρμόζουν τη γνώση στην πράξη, να χρησιμοποιούν τεχνολογίες για την αναζήτηση, επεξεργασία και ανάλυση πληροφοριών, να αναλύουν, να συνθέτουν, να προσαρμόζονται σε νέες καταστάσεις και να παίρνουν αποφάσεις, να εργάζονται αυτόνομα ή σε ομάδα σε διεθνές ή/και διεπιστημονικό περιβάλλον, να παράγουν νέες ερευνητικές ιδέες, να σχεδιάζουν και να διαχειρίζονται έργα, να σέβονται τη διαφορετικότητα, την πολυπολιτισμικότητα και το φυσικό περιβάλλον, να δείχνουν, κοινωνική, επαγγελματική και ηθική υπευθυνότητα και ευαισθησία σε θέματα φύλου, να έχουν ικανότητα κριτικής και αυτοκριτικής.

### 3.1.3. Παρακολούθηση και Εξέταση Μαθημάτων

Κάθε εξάμηνο περιλαμβάνει τουλάχιστον δεκατρείς πλήρεις εβδομάδες διδασκαλίας. Ο αριθμός των εβδομάδων για τη διενέργεια των εξετάσεων ορίζεται στον Κανονισμό του Δ.Π.Θ.

Οι εξετάσεις διενεργούνται μετά το πέρας του χειμερινού και του εαρινού εξαμήνου για τα μαθήματα που διδάχθηκαν στα εξάμηνα αυτά, αντίστοιχα. Ο φοιτητής δικαιούται να εξεταστεί στα μαθήματα και των δύο εξαμήνων πριν από την έναρξη του χειμερινού εξαμήνου.

Ειδική μέριμνα λαμβάνεται για την προφορική εξέταση φοιτητών με αποδεδειγμένη πριν από την εισαγωγή τους στο ίδρυμα δυσλεξία, σύμφωνα με διαδικασία που ορίζεται στον Εσωτερικό Κανονισμό του ιδρύματος.

Η βαθμολογία σε κάθε μάθημα καθορίζεται από τον διδάσκοντα, ο οποίος μπορεί να οργανώσει κατά την κρίση του γραπτές ή και προφορικές εξετάσεις ή και να στηριχθεί σε εργασίες ή εργαστηριακές ασκήσεις. Η βαθμολογία των μαθημάτων ορίζεται από το 0 έως και το 10, με άριστα το 10 και βάση επιτυχίας το 5.

Οι φοιτητές που ολοκλήρωσαν τον προβλεπόμενο ελάχιστο αριθμό εξαμήνων, στη διάρκεια των οποίων έχουν δηλώσει τα μαθήματα με τα οποία συμπληρώνουν τον απαραίτητο αριθμό πιστωτικών μονάδων (ECTS) ή

μαθημάτων που απαιτούνται για τη λήψη του πτυχίου, έχουν τη δυνατότητα να εξετάζονται σε όλες τις εξεταστικές περιόδους στα μαθήματα αυτά, ανεξάρτητα εάν διδάσκονται σε χειμερινό ή εαρινό εξάμηνο.

### 3.1.4. Πτυχίο Ιατρικής

Ο φοιτητής ολοκληρώνει τις σπουδές του και του απονέμεται τίτλος σπουδών (Πτυχίο Ιατρικής) όταν εξεταστεί επιτυχώς στα μαθήματα που προβλέπονται από το πρόγραμμα σπουδών και συγκεντρώσει τον απαιτούμενο αριθμό πιστωτικών μονάδων.

Για τον υπολογισμό του βαθμού του πτυχίου πολλαπλασιάζεται ο βαθμός κάθε μαθήματος επί ένα συντελεστή βαρύτητας, και το άθροισμα των επιμέρους γινομένων διαιρείται με το άθροισμα των συντελεστών βαρύτητας όλων των μαθημάτων. Ο συντελεστής βαρύτητας μπορεί να έχει την τιμή 1.0, 1.5 ή 2.0 και καθορίζεται με βάση τις διδακτικές μονάδες κάθε μαθήματος (δηλ. διδακτικές ώρες ανά εβδομάδα).

Ο βαθμός πτυχίου δίδεται με ακρίβεια εκατοστού και κυμαίνεται από 5.00 μέχρι και 10.00. Στο πτυχίο αναγράφεται και ο χαρακτηρισμός:

- Καλώς (βαθμός πτυχίου 5.00 έως 6.49)
- Λίαν καλώς: (βαθμός πτυχίου 6.50 έως 8.49)
- Άριστα (βαθμός πτυχίου 8.50 έως 10.00)

Το πτυχίο συνοδεύεται από Παράρτημα που πιστοποιεί τις επιδόσεις του φοιτητή με την αναλυτική καταγραφή των μαθημάτων που παρακολούθησε και εξετάστηκε, τους βαθμούς που έλαβε και τις πιστωτικές μονάδες που συγκέντρωσε βάση του και τους αντίστοιχους βαθμούς του ευρωπαϊκού συστήματος μεταφοράς και συσώρευσης πιστωτικών μονάδων. Το Παράρτημα Διπλώματος (Diploma Supplement) εκδίδεται στην ελληνική και αγγλική γλώσσα.

*«Τοῦ πτυχίου τῆς Ἰατρικῆς ἀξιωθεῖς, ὄρκον ὀμνῶ πρό τοῦ Πρυτάνεως, τοῦ Κοσμήτορος καί τοῦ Προέδρου τοῦ Τμήματος Ἰατρικῆς, καί πίστιν καθομολογῶ τήνδε.*

*Ἠγήσεσθαι μὲν τὸν διδάξαντά με, τὴν τέχνην ταύτην ἴσα γενέτησιν ἐμοῖσι, καί βίου κοινώσεσθαι, καί χρεῶν χρηρίζοντι μετάδοσιν ποιήσεσθαι, καί γένος τό ἐξ' αὐτοῦ ἀδελφοῖς ἴσον ἐπικρινέειν ἄρρεσι, καί διδάξειν τὴν τέχνην ταύτην, ἣν χρηρίζωσι μανθάνειν, ἄνευ μισθοῦ καί συγγραφῆς, παραγγελίης τε καί ἀκροήσιος καί τῆς λοιπῆς ἀπάσης μαθήσιος μετάδοσιν ποιήσασθαι, υἱοῖσι τε ἐμοῖσι, καί τοῖσι τοῦ ἐμέ διδάξαντος, καί μαθηταῖσι συγγεγραμμένοις τε καί ὠρκισμένοις νόμῳ ἱητρικῷ, ἄλλῳ δέ οὐδενί.*

*Διαιτήμασί τε χρήσομαι ἐπ' ὠφελείῃ καμνόντων κατὰ δύναμιν καί κρίσιν ἐμήν, ἐπί δηλήσει δέ καί ἀδικίῃ εἴρξειν.*

*Οὐ δώσω δέ οὐδέ φάρμακον οὐδενί αἰτηθεῖς θανάσιμον, οὐδέ ὑφηγήσομαι συμβουλίην τοιήνδε. Ὅμοίως δέ οὐδέ γυναικί πεσσόν φθόριον δώσω.*

*Ἄγνων δέ καί ὀσίως διατηρήσω βίον τὸν ἐμόν καί τέχνην τὴν ἐμήν.*

*Οὐ τεμέω δέ οὐδέ μὴν λιθιῶντας, ἐκχωρήσω δέ ἐργάτησιν ἀνδράσιν πρήξιος τῆσδε.*

*Ἐς οἰκίας δέ ὀκόσας ἂν ἐσίω, ἐσελεύσομαι ἐπ' ὠφελείῃ καμνόντων, ἐκτός ἐών πάσης ἀδικίης ἐκουσίης καί φθορίας, τῆς τε ἄλλης καί ἀφροδισίων ἔργων ἐπί τε γυναικειῶν σωματῶν καί ἀνδρῶν, ἐλευθέρων τε καί δούλων.*

*Ἄ δ' ἂν ἐν θεραπείῃ ἢ ἴδω, ἢ ἀκούσω, ἢ καί ἄνευ θεραπείης κατὰ βίον ἀνθρώπων, ἂ μὴ χρή ποτέ ἐκλαλέεσθαι ἔξω, σιγήσομαι, ἄρρητα ἠγεύμενος εἶναι τά τοιαῦτα.*

*Ὅρκον μὲν οὖν μοι τόνδε ἐπιτελέα ποιέοντι καί μὴ ξυγγέοντι, εἴη ἐπαύρασθαι καί βίου καί τέχνης δοξαζομένῳ παρά πᾶσιν ἀνθρώποις ἐς τὸν αἰεὶ χρόνον, παραβαίνοντι δέ καί ἐπιποροῦντι, τάναντία τουτέων.»*

### 3.1.5. Ορκωμοσία

Η ορκωμοσία είναι αναγκαία προϋπόθεση για τη χορήγηση του έγγραφου τίτλου σπουδών. Πραγματοποιείται σε ειδική τελετή, με απαραίτητη τη φυσική παρουσία, εκτός ειδικών συνθηκών αν ορίζονται με σχετική διάταξη, των αποφοίτων, στο τέλος των εξεταστικών περιόδων Φεβρουαρίου, Ιουνίου και Σεπτεμβρίου, Κατά την ορκωμοσία χορηγείται πιστοποιητικό υπογεγραμμένο από τον/τη Γραμματέα του Τμήματος, το οποίο έχει θέση αντίγραφου πτυχίου. Η «καθομολόγηση» είναι επίσημη πράξη-δήλωση με την οποία ο/η απόφοιτος παρέχει αυτοπροσώπως ενώπιον των αρχών του Πανεπιστημίου και των συναδέλφων του τη διαβεβαίωση για την προσήλωσή του στην επιστήμη και τις αρχές που διδάχθηκε στο Ίδρυμα. Στη διάρκεια της ορκωμοσίας δίδεται από τους πτυχιούχους η παραπάνω διαβεβαίωση (όρκος)

### 3.1.6. Ευρωπαϊκό Σύστημα Μεταφοράς και Συσσώρευσης Πιστωτικών Μονάδων (ECTS)

Με βάση το Ευρωπαϊκό Σύστημα Μεταφοράς και Συσσώρευσης Πιστωτικών Μονάδων (ECTS), το πρόγραμμα προπτυχιακών σπουδών του Τμήματος Ιατρικής περιγράφεται με την απόδοση πιστωτικών μονάδων σε κάθε εξαμηνιαίο μάθημα, οι οποίες αντανακλούν τη σχετική βαρύτητα και το φόρτο εργασίας που απαιτείται να καταβάλει κάθε φοιτητής/τρια για να επιτύχει τους αντικειμενικούς στόχους του προγράμματος (την επιτυχή ολοκλήρωση των προγραμματισμένων εκπαιδευτικών διαδικασιών με τα συγκεκριμένα μαθησιακά αποτελέσματα). Ο φόρτος εργασίας που αντιστοιχεί σε 1 ECTS υπολογίζεται σε 25-30 ώρες εργασίας του φοιτητή, που περιλαμβάνουν όλες τις δραστηριότητες που αφορούν το μάθημα, για παράδειγμα παρακολούθηση διαλέξεων, άσκηση, μελέτη, ατομική ή ομαδική εργασία, εξετάσεις, κλπ.

### 3.1.7. Διάρθρωση του Προπτυχιακού Προγράμματος Σπουδών για το 2024-2025

Το προπτυχιακό πρόγραμμα σπουδών οργανώνεται σε 6 ακαδημαϊκά έτη. Τα μαθήματα του προγράμματος κατανέμονται σε 12 αυτοτελή ακαδημαϊκά εξάμηνα και διδάσκονται σε εβδομαδιαία βάση. Το Πρόγραμμα Προπτυχιακών Σπουδών του Τμήματος Ιατρικής του ΔΠΘ περιλαμβάνει μαθήματα που αντιστοιχούν σε 360 πιστωτικές μονάδες και ολοκληρώνεται με την απονομή πτυχίου. Κάθε ακαδημαϊκό έτος περιλαμβάνει εκπαιδευτικές δραστηριότητες που αντιστοιχούν σε 60 πιστωτικές μονάδες.

Συνολικά προσφέρονται 54 υποχρεωτικά μαθήματα, 59 μαθήματα επιλογής και 6 κλινικής άσκησης. Για την απόκτηση πτυχίου απαιτείται η επιτυχής παρακολούθηση των 54 υποχρεωτικών μαθημάτων, 14 επιλεγόμενων και 5 κλινικής άσκησης.

**ΠΙΝΑΚΑΣ 1. ΔΙΑΡΘΡΩΣΗ ΜΑΘΗΜΑΤΩΝ ΑΝΑ ΕΞΑΜΗΝΟ – ECTS – ΣΥΝΤΕΛΕΣΤΗΣ ΒΑΡΥΤΗΤΑΣ ΣΤΟ ΠΤΥΧΙΟ**

1ο Εξάμηνο	Διδ. Ώρες	ECTS	Σ.β	Διδάσκοντες * * αναφέρεται μόνο το μόνιμο και εν ενεργεία προσωπικό. Ως διδάσκοντες με απόφαση της Συνέλευσης μετέχουν ειδικές κατηγορίες προσωπικού καθώς και ομότιμοι Καθηγητές.
Βιολογία	91	7	2.0	Ι. Καρακασιλιώτης, Θ. Λιαλιάρης, Ε. Γκατζίδου
Βιοχημεία Ι	85	7	2.0	Ι. Τέντες, Κ. Αναγνωστόπουλος
Ιστολογία-Εμβρυολογία Ι	78	6	2.0	Μ. Λαμπροπούλου, Θ. Ε. Δευτεραίου
Πληροφορική	72	5	2.0	Γ. Αναστασόπουλος
Αγγλικά Ι	52	3	1.5	Ε. Ναλμπάντη
Επιλεγόμενο	13	2		
<b>Σύνολο</b>	<b>391</b>	<b>30</b>		

2ο Εξάμηνο	Διδ. Ώρες	ECTS	Σ.β	Διδάσκοντες*
Φυσιολογία Ι	56	3	1.5	Β. Ασημακόπουλος, Ο. Παγωνοπούλου, Δ. Βασιλούδη
Βιοχημεία ΙΙ	85	6	2.0	Κ. Αναγνωστόπουλος, Ι. Τέντες
Ιστολογία-Εμβρυολογία ΙΙ	78	5	2.0	Μ. Λαμπροπούλου, Θ-Ε. Δευτεραίου
Ιατρική Φυσική	78	5	2.0	Α. Κοτίνη, Ε. Καλδούδη, Α. Αδαμόπουλος, Ε. Καραβασίλης, Τ. Γεμουσακάκης
Γενετική	85	6	2.0	Θ. Λιαλιάρης, Ι. Καρακασιλιώτης
Αγγλικά ΙΙ	52	3	1.5	Ε. Ναλμπάντη
Επιλεγόμενο	13	2		
<b>Σύνολο</b>	<b>447</b>	<b>30</b>		

3ο Εξάμηνο	Διδ. Ώρες	ECTS	Σ.β	Διδάσκοντες *
Ανατομία Ι	117	9	2.0	Α. Φίσκα, Β. Θωμαΐδης
Φυσιολογία ΙΙ	57	6	2.0	Β. Ασημακόπουλος, Ο. Παγωνοπούλου, Δ. Βασιλούδη
Υγιεινή	65	6	2.0	Θ. Κωνσταντινίδης, Ν.Πολύζος, Ε. Νένα, Χ. Τσίγαλου, Χ. Κοντογιώργης, Α. Τσελεμπόνης, Μ-Β. Αποστολοπούλου, Κ. Καλέντζης.
Ιατρική Στατιστική	52	4	1.5	Γ. Τρυψιάνης
Αγγλικά ΙΙΙ	52	3	1.5	Ε. Ναλμπάντη
Επιλεγόμενο	13	2		
<b>Σύνολο</b>	<b>356</b>	<b>30</b>		

4ο Εξάμηνο	Διδ. Ώρες	ECTS	Σ.β	Διδάσκοντες *
Ανατομία ΙΙ	117	9	2.0	Α. Φίσκα, Β. Θωμαΐδης, Θ. Μπιρμπίλης
Φυσιολογία ΙΙΙ	57	5	2.0	Β. Ασημακόπουλος, Ο. Παγωνοπούλου, Δ. Βασιλούδη
Φαρμακολογία Ι	72	6	2.0	Ε. Μανωλόπουλος, Α. Αλεξίου-Χατζάκη, Κ. Αρβανιτίδης
Κοινωνική Ιατρική	52	5	2.0	Ε. Νένα, Θ. Κωνσταντινίδης,, Ν.Πολύζος, Χ Τσίγαλου, Χ. Κοντογιώργης, Α. Τσελεμπόνης, Μ.Β. Αποστολοπούλου
Αγγλικά ΙV	52	3	1.5	Ε. Ναλμπάντη
Επιλεγόμενο	13	2		
<b>Σύνολο</b>	<b>363</b>	<b>30</b>		

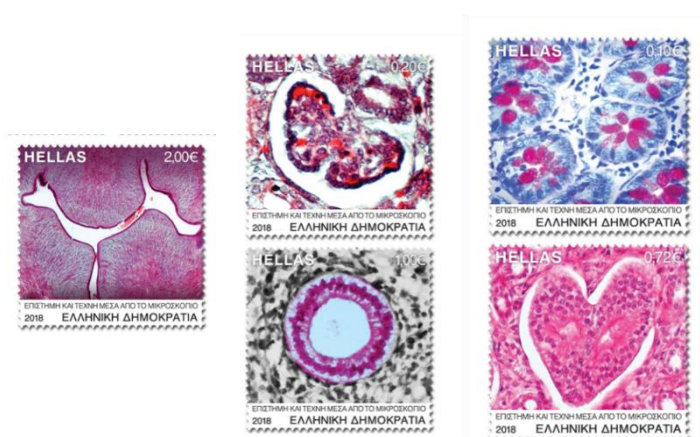

Από την αναμνηστική σειρά γραμματοσήμων “επιστήμη & τέχνη μέσα από το μικροσκόπιο” του Εργ. Ιστολογίας-Εμβρυολογίας



*Εσωτερικός χώρος προκλινικών εργαστηρίων*



5ο Εξάμηνο	Διδ. Ώρες	ECTS	Σ.β	Διδάσκοντες*
Κλινική Διαγνωστική	78	6	2.0	Κ. Ρίτης, Γ. Κουκλάκης, Κ. Μιμίδης, Π. Σκένδρος, Χ. Παπαγόρας, Ι. Μητρούλης, Δ Τσιλιγγίρης, Δ. Παπάζογλου, Ν. Παπάνας, Σ. Βραδέλης, Π. Παναγόπουλος, Π. Ραφαηλίδης, Ε. Γκούβερη
Παθοφυσιολογία Ι	52	4	1.5	Κ. Ρίτης, Γ. Κουκλάκης, Κ. Μιμίδης, Π. Σκένδρος, Χ. Παπαγόρας, Ι. Μητρούλης, Δ Τσιλιγγίρης, Ι. Κοτσιανίδης, Ε. Σπανουδάκης, Κ. Λιάπης, Π. Παναγούτσος, Κ. Κανταρτζή
Παθολογική Ανατομία Ι	65	5	2.0	Α. Γιατρομανωλάκη
Μικροβιολογία Ι	78	6	2.0	Μ. Πανοπούλου, Α Μπαταρλή
Φαρμακολογία ΙΙ	72	5	2.0	Ε. Μανωλόπουλος, Α. Αλεξίου-Χατζάκη, Κ. Αρβαντιδής
Επιλεγόμενο	13	2	1.0	
Επιλεγόμενο	13	2	1.0	
<b>Σύνολο</b>	<b>371</b>	<b>30</b>		

6ο Εξάμηνο	Διδ. Ώρες	ECTS	Σ.β	Διδάσκοντες *
Χειρουργική Σημειολογία	104	7	2.0	Ε. Ευφραμίδου, Μ. Καρανίκας, Σ. Μποταίτης, Α. Καραγιαννάκης, Α. Τσαρούχα, Κ. Ρωμανίδης, Χ. Τσαλικίδης, Π. Οικονόμου, Γ. Παππάς -Γώγος
Παθολογική Ανατομία ΙΙ	78	6	2.0	Α. Γιατρομανωλάκη
Παθοφυσιολογία ΙΙ	52	4	1.5	Δ. Παπάζογλου, Ν. Παπάνας, Σ. Βραδέλης, Π. Παναγόπουλος, Π Ραφαηλίδης Ε Γκούβερη,
Μικροβιολογία ΙΙ	78	6	2.0	Μ. Πανοπούλου, Α Μπαταρλή
Δερματολογία	52	3	1.5	Α. Καρπούζης
Επιλεγόμενο	13	2		
Επιλεγόμενο	13	2		
<b>Σύνολο</b>	<b>390</b>	<b>30</b>		

7ο Εξάμηνο	Διδ. Ώρες	ECTS	Σ.β	Διδάσκοντες *
Χειρουργική Παθολογία	78	6	2.0	Ε. Ευφραμίδου, Μ. Καρανίκας, Σ. Μμποτάιτης Α. Καραγιαννάκης, Α. Τσαρούχα, Κ. Ρωμανίδης, Χ. Τσαλικίδης, Π. Οικονόμου, Γ. Παππάς –Γώγος
Νευρολογία	78	6	2.0	Ι. Ηλιόπουλος, Κ. Βαδικόλιας, Α. Τερζούδη, Θ.Μπιρμπίλης, Ι. Μαυρίδης
Ακτινολογία Ι	101	7	2.0	Σ. Δευτεραίος, Ν. Κουρκουτσάκης, Ε. Ψαθά
Ωτορινολαρυγγολογία	47	3	1.5	Μ. Καττωμιχελάκης, Κ. Φύρμπας, Κ. Χαϊδός
Ιατροδικαστική και Τοξικολογία	52	3	1.5	Π. Παυλίδης
Αγγειοχειρουργική	39	3	1.5	Γ. Γεωργιάδης, Ε. Γεωργακαράκος, Χ. Αργυρίου
Επιλεγόμενο	13	2		
<b>Σύνολο</b>	<b>408</b>	<b>30</b>		

8ο Εξάμηνο	Διδ. Ώρες	ECTS	Σ.β	Διδάσκοντες*
Πνευμονολογία	52	4	1.5	Π. Στεϊρόπουλος, Μ. Φρουδαράκης, Σ. Ανευλαβής
Ουρολογία	47	4	1.5	Χ. Καλαϊτζής, Σ. Γιαννακόπουλος, Γ.Τσακαλδήμης
Ακτινολογία ΙΙ	101	7	2.0	Σ. Δευτεραίος, Ν. Κουρκουτσάκης, Ε. Ψαθά
Ογκολογία	39	3	1.5	Μ. Κουκουράκης, Χ. Ζώης, Δ. Ματθαίος
Νοσολογία	104	8	2.0	Κ. Ρίτης, Γ. Κουκλάκης, Κ. Μιμίδης, Π. Σκένδρος, Χ. Παπαγόρας, Ι. Μητρούλης, Δ Τσιλιγγίρης Δ. Παπάζογλου, Ν. Παπάνας, Σ. Βραδέλης, Π. Παναγόπουλος, Π. Ραφαηλίδης, Ε. Γκούβερη
Επιλεγόμενο	13	2		
Επιλεγόμενο	13	2		
<b>Σύνολο</b>	<b>369</b>	<b>30</b>		

9ο Εξάμηνο	Διδ. Ώρες	ECTS	Σ.β.	Διδάσκοντες*
Ορθοπαιδική	91	6	2.0	Γ. Δρόσος, Α. Βερβερίδης, Κ. Τυλκερίδης, Ε. Ηλιόπουλος
Καρδιολογία	78	5	2.0	Σ. Κωνσταντινίδης, Δ. Τζιακάς, Δ. Στάκος, Γ. Χαλικιάς
Οφθαλμολογία	39	3	1.5	Γ. Λαμπίρης, Τ. Ρότσος
Γυναικολογία	51	4	1.5	Ν. Νικολέττος, Π. Τσικούρας, Ν. Κουτλάκη, Ε. Κοντομανώλης, Ε. Γερεντέ
Ψυχιατρική	104	7	2.0	Μ. Σαμακουρή, Α. Αρβανίτη, Α. Σερντάρη
Καρδιοθωρακοχειρουργική	39	3	1.5	Δ. Μικρούλης, Δ. Καραγγέλης
Επιλεγόμενο	13	2	1.0	
<b>Σύνολο</b>	<b>415</b>	<b>30</b>		

10ο Εξάμηνο	Διδ. Ώρες	ECTS	Σ.β.	Διδάσκοντες*
Παιδιατρική	78	6	2.0	Ε. Μανταδάκης, Α. Βουτετάκης Δ. Κασίμος
Μαιευτική	51	4	1.5	Ν. Νικολέττος, Π. Τσικούρας, Ν. Κουτλάκη-Κούρη, Ε. Κοντομανώλης, Α. Γερεντέ
Αιματολογία	65	4	1.5	Ι. Κοτσιανίδης, Ε. Σπανουδάκης, Κ. Λιάπης,
Νεφρολογία	65	4	1.5	Σ. Παναγούτσος, Κ. Κανταρτζή
Αναισθησιολογία	52	4	1.5	Π. Χλωροπούλου
Εντατική Θεραπεία	52	4	1.0	Β. Παπαϊωάννου, Χ. Αλεξοπούλου
Επιλεγόμενο	13	2		
Επιλεγόμενο	13	2		
<b>Σύνολο</b>	<b>389</b>	<b>30</b>		

11 και 12ο Εξάμηνο	Εβδομάδες	ECTS	Σ.β	Διδάσκοντες*
Παθολογία	12	20	2.0	Κ. Ρίτης, Γ. Κουκλάκης, Κ. Μιμίδης, Π. Σκένδρος, Χ. Παπαγόρας, Ι. Μητρούλης, Δ.Τσιλιγγίρης  Δ. Παπάζογλου, Ν. Παπάνας, Σ. Βραδέλης, Π. Παναγόπουλος, Π. Ραφαηλίδης, Ε.Γκούβερη
Χειρουργική	10	17	2.0	Ε. Ευφραιμίδου, Μ. Καρανίκας, Σ. Μποταΐτης,  Α. Καραγιαννάκης, Α. Τσαρούχα, Κ. Ρωμανίδης, Χ. Τσαλικίδης, Π. Οικονόμου, Γ. Παππάς –Γώγος
Παιδιατρική	6	10	2.0	Ε. Μανταδάκης, Α. Βουτετάκης, Δ. Κασίμος
Μαιευτική-Γυναικολογία	3	10	2.0	Ν. Νικολέττος, Π. Τσικούρας, Ν. Κουτλάκη- Κούρτη, Ε. Κοντομανώλης, Α.Γερεντέ
Νευρολογία ή Ψυχιατρική	3	3	1.5	Ι. Ηλιόπουλος, Α. Τερζούδη, Κ. Βαδικόλιας Θ Μπιρμπίλης, Ι. Μαυρίδης  Μ. Σαμακουρή, Α. Αρβανίτη, Α. Σερντάρη
Ελεύθερη επιλογή	2			
Επιλεγόμενο	13	2		
Επιλεγόμενο	13	2		
<b>Σύνολο</b>	<b>389</b>	<b>30</b>		



αίθουσες στην πτέρυγα Εκπαίδευσης στο Πανεπιστημιακό Γενικό Νοσοκομείο Αλεξανδρούπολης

## ΕΠΙΛΕΓΟΜΕΝΑ ΜΑΘΗΜΑΤΑ

## Χειμερινού Εξαμήνου \*

## Επιλεγόμενα μαθήματα

**Λίστας Α** (επιλογή 4 μαθημάτων  
στο σύνολο των εξαμήνων)

Παιδοχειρουργική	13	2	1.0	A. Καμπούρη
Πλαστική Χειρουργική	13	2	1.0	N. Παπαδόπουλος
Πρωτοβάθμια Φροντίδα Υγείας	13	2	1.0	Θ. Κωνσταντινίδης, Ν. Πολύζος, Νένα Ευαγγελία, Χ. Τσίγαλου, Χ.Κοντογιώργης, Ν. Παπάνας, Γ. Παππάς-Γώγος

## Επιλεγόμενα μαθήματα

**Λίστας Β** (επιλογή 10 μαθημάτων  
στο σύνολο των εξαμήνων)

Διαδίκτυο και Υγεία	13	2	1.0	E. Καλδούδη
Ιστορία της Ιατρικής	13	2	1.0	A. Φίσκα
Βιοφυσική	13	2	1.0	A. Κοτίνη, A. Αδαμόπουλος
Αρχές Μορφολειτουργικής Ανάπτυξης	13	2	1.0	M. Λαμπροπούλου
Φυσιολογία των Νευροεπιστημών	13	2	1.0	O. Παγωνοπούλου
Εισαγωγή στην Κλινική Βιοχημεία	13	2	1.0	K. Αναγνωστόπουλος
Κλινική Ανατομία	13	2	1.0	A. Φίσκα, Β Θωμαΐδης, E. Γεωργακαράκος
Φαρμακοεπιδημιολογία	13	2	1.0	X. Κοντογιώργης
Κλινική και Εφαρμοσμένη Γενετική	13	2	1.0	Θ. Λιαλιάρης
Ηλεκτροκαρδιογράφημα	13	2	1.0	Δ. Στάκος
Έκθεση σε Ακτινοβολία	13	2	1.0	M. Κουκουράκης
Κλινική Μικροβιολογία	13	2	1.0	M. Πανοπούλου
Κριτική Αξιολόγηση Ιατρικής Βιβλιογραφίας	13	2	1.0	Σ. Παναγιώτσης, E. Καλδούδη
Επούλωση Τραυμάτων και Ελκών	13	2	1.0	
Μικροβιολογία Τροφίμων - Τροφογενείς Λοιμώξεις	13	2	1.0	X. Τσίγαλου
Φυσιολογία - Παθοφυσιολογία της Αιμόστασης	13	2	1.0	
Εισαγωγή στην Κλινική Ανοσολογία	13	2	1.0	I. Κοτσιανίδης, E. Σπανουδάκης, K. Λιάπης,
Σύγχρονες Διαγνωστικές και Επεμβατικές Απεικονιστικές Μέθοδοι Ενδοκοιλιακών Οργάνων και Αγγείων	13	2	1.0	Σ. Δευτεραίος, Ν. Κουρκουτσάκης,
Εισαγωγή στην Γυναικολογική Ογκολογία	13	2	1.0	E. Κοντομανώλης
Αισθητική Χειρουργική	13	2	1.0	N. Παπαδόπουλος
Βιοηθική	13	2	1.0	A. Τσαρούχα, Π. Οικονόμου, A. Καμπούρη
Παιδονευροχειρουργική	13	2	1.0	I. Μαυρίδης



Πολιτική Υγείας και Διοίκηση Υπηρεσιών Υγείας	13	2	1.0	Ν.Πολύζος
Μοριακή και κυτταρική Ακτινοθεραπεία και Ογκολογία	13	2	1.0	Χ.Ζώης

**Θερινού Εξαμήνου\*****Επιλεγόμενα μαθήματα Λίστας Α**

(επιλογή 4 μαθημάτων στο σύνολο των εξαμήνων)

Νευροχειρουργική	13	2	1.0	Θ. Μπιρμπίλης, Ι. Μαυρίδης
Παιδοψυχιατρική	13	2	1.0	Α. Σερντάρη
Κλινικές εφαρμογές Πυρηνικής Ιατρικής	13	2	1.0	Π. Βαλασαμάκη

**Επιλεγόμενα μαθήματα Λίστας Β**

(επιλογή 10 μαθημάτων στο σύνολο των εξαμήνων)

Ιατρική Ηθική, Δίκαιο και Δεοντολογία	13	2	1.0	Π. Παυλίδης
Ιατρική Ψυχολογία	13	2	1.0	Μ. Σαμακουρή
Φυσιολογία της Άσκησης	13	2	1.0	Β. Ασημακόπουλος
Βιοχημεία του Καρκίνου	13	2	1.0	Ι. Τέντες
Πρακτική Άσκηση στην Κοινωνική Ψυχιατρική	13	2	1.0	Διδασκαλία από εντεταλμένο διδάσκοντα
Μοριακή Γενετική	13	2	1.0	Ι. Καρακασιλιώτης
Μεθοδολογία Ιατρικής Έρευνας και Λήψη Κλινικής Απόφασης	13	2	1.0	Γ. Τρυψιάνης, Ν. Παπάνας
Υγιεινή και Ασφάλεια Εργασίας	13	2	1.0	Θ. Κωνσταντινίδης
Επιδημιολογία Λοιμωδών Νόσων	13	2	1.0	Ε. Νένα
Φαρμακογενετική - Εξατομικευμένη Φαρμακοθεραπεία	13	2	1.0	Ε. Μανωλόπουλος
Ηλεκτρονική Μικροσκοπία	13	2	1.0	Α. Φίσκα
Πληροφοριακά Συστήματα στην Υγεία	13	2	1.0	Γ. Αναστασόπουλος
Τηλεματικές Εφαρμογές στην Υγεία	13	2	1.0	Γ. Αναστασόπουλος
Εισαγωγή στην Ψυχοσωματική	13	2	1.0	Α. Αρβανίτη
Αντιμετώπιση Πόνου	13	2	1.0	Π. Χλωροπούλου
Παιδική & Εφηβική Γυναικολογία	13	2	1.0	Π. Τσικούρας
Κλινική υπερηχοτομογραφία	13	2	1.0	Ν. Κουρκουτσάκης, Σ. Δευτεραίος
Θέματα διαφορικής διαγνωστικής	13	2	1.0	Κ. Μιμίδης
Ιοί και Αντιϊκή Τεχνολογία	13	2	1.0	Ι. Καρακασιλιώτης
Συστηματικά νοσήματα & οφθαλμός	13	2	1.0	Γ. Λαμπίρης, Τ. Ρότσος

Επιστήμη των Ζώων Εργαστηρίου	13	2	1.0	Π. Υψηλάντης
Φαρμακολογία και Θεραπευτική του Καρδιαγγειακού Συστήματος	13	2	1.0	Δ. Τζιακάς
Θεραπεία Λοιμώξεων - Αντιμικροβιακά Φάρμακα	13	2	1.0	Π. Παναγόπουλος
Αρχές Μικροχειρουργικής	13	2	1.0	Ν. Παπαδόπουλος
Χειρουργική Ογκολογία	13	2	1.0	Α. Καραγιαννάκης
Πειραματική Χειρουργική	13	2	1.0	Π. Υψηλάντης, Α. Τσαρούχα Α. Καμπούρη
Παιδοουρολογία	13	2	1.0	Α. Καμπούρη
Υγρά - Ηλεκτρολύτες Οξεοβασική Ισορροπία	13	2	1.0	Κ.Κανταρτζή, Σ. Παναγούτσος
Εξωσωματική Γονιμοποίηση	13	2	1.0	Ν. Νικολέττος

### 3.1.8. Εκπαιδευτικό Πρόγραμμα Ανταλλαγής Φοιτητών

Πρόκειται για την τριτοβάθμια εκπαίδευση του προγράμματος της Ευρωπαϊκής Επιτροπής για τη Διά Βίου Μάθηση (Lifelong Learning Programme -LLP). Αποτελεί συνέχεια, σε αναθεωρημένη και ανεπτυγμένη μορφή, του προγράμματος Ευρωπαϊκής δράσης για την κινητικότητα σπουδαστών Πανεπιστημίων που ξεκίνησε το 1987 και συνεχίστηκε ενταγμένο στο πλαίσιο του προγράμματος ΣΩΚΡΑΤΗΣ (1995-1999) και ΣΩΚΡΑΤΗΣ II (2000-2007).

Η δημιουργία διαπανεπιστημιακών προγραμμάτων συνεργασίας για την κινητικότητα των φοιτητών/φοιτητριών (διάρκειας από τρεις μήνες έως ένα έτος) και για διδάσκοντες (από μία έως οκτώ εβδομάδες), η οργάνωση εντατικών προγραμμάτων σύντομης διάρκειας για εκπαιδευτικούς και σπουδαστές, η από κοινού ανάπτυξη προγραμμάτων σπουδών, είναι μερικές από τις δραστηριότητες που περιλαμβάνονται στο πλαίσιο του ERASMUS.

Το ERASMUS είναι ανοιχτό σε όλα τα ιδρύματα τριτοβάθμιας εκπαίδευσης και απευθύνεται σε όλους τους κλάδους και βαθμίδες σπουδών, συμπεριλαμβανομένης και της διδακτορικής διατριβής.

Ειδικότερα, δίνει τη δυνατότητα στους φοιτητές/φοιτήτριες, μέσω των υποτροφιών, να πραγματοποιήσουν μέρος των σπουδών τους (από τρεις μήνες έως ένα έτος-συνήθως διάρκειας ενός ακαδημαϊκού εξαμήνου) σε πανεπιστήμιο άλλου κράτους-μέλους. Το μέρος αυτό των σπουδών αναγνωρίζεται πλήρως μέσα από το ECTS, το Ευρωπαϊκό Σύστημα Μεταφοράς και Συσώρευσης Ακαδημαϊκών Μονάδων (European Credit Transfer & Accumulation System).

Το Erasmus χορηγεί υποτροφίες κινητικότητας σε πολλές χιλιάδες σπουδαστών της τριτοβάθμιας εκπαίδευσης (ήδη ξεπεράστηκε κατά πολύ το 1.500.000 σπουδαστών που μετακινήθηκαν), ενώ παράλληλα ενδιαφέρεται για την ενίσχυση της Ευρωπαϊκής διάστασης των σπουδών για σπουδαστές που δεν συμμετέχουν άμεσα σε ανταλλαγές.

**A. Υποτροφίες κινητικότητας ERASMUS σπουδών:** Το πρόγραμμα Erasmus δίνει τη δυνατότητα στους φοιτητές/φοιτήτριες, μέσω των υποτροφιών, να πραγματοποιήσουν μέρος των σπουδών τους (από τρεις μήνες έως ένα έτος- συνήθως διάρκειας ενός ακαδημαϊκού εξαμήνου) σε πανεπιστήμιο άλλου κράτους που συμμετέχει στο πρόγραμμα. **Απαραίτητη προϋπόθεση είναι η ύπαρξη διμερούς συμφωνίας με το ίδρυμα προέλευσης.** Αυτή η περίοδος αναγνωρίζεται πλήρως από το Πανεπιστήμιο προέλευσης του φοιτητή σύμφωνα με τις διαδικασίες που περιγράφονται στη συνέχεια.

Το Δημοκρίτειο Πανεπιστήμιο Θράκης, συμμετέχοντας στο πρόγραμμα από την πρώτη χρονιά της έναρξής του, έχει αναπτύξει ένα μεγάλο δίκτυο συνεργαζόμενων Πανεπιστημίων, αποτελούμενο από 140 περίπου πανεπιστημιακά Τμήματα. Οι περισσότερες από τις συμφωνίες συνεργασίας του Δ.Π.Θ. με τα ξένα πανεπιστήμια περιλαμβάνουν τη δράση που αφορά την κινητικότητα των φοιτητών/φοιτητριών.

Η διαδικασία επιλογής των φοιτητών/φοιτητριών για το Τμήμα Ιατρικής είναι η ακόλουθη:

Οι φοιτητές/φοιτήτριες που ενδιαφέρονται να συμμετέχουν στη δράση κινητικότητας του προγράμματος ERASMUS, πρέπει να έρθουν σε επαφή με τον Ακαδημαϊκό Συντονιστή Erasmus του Τμήματος στο οποίο είναι εγγεγραμμένοι και αφού συμβουλευθούν τον κατάλογο με τα Πανεπιστήμια για τα οποία προβλέπονται ροές κινητικότητας, τις προϋποθέσεις που θέτει κάθε Πανεπιστήμιο και το μέρος του προγράμματος σπουδών που τους ενδιαφέρει, να δηλώσουν, κατά σειρά προτεραιότητας, τα πανεπιστήμια στα οποία επιθυμούν να μετακινηθούν. Η δήλωση εκδήλωσης ενδιαφέροντος γίνεται **μέσα στις προθεσμίες** που ανακοινώνονται από το

Τμήμα (συνήθως το Μάρτιο ή Απρίλιο κάθε ακαδημαϊκού έτους) με αντίστοιχη προκήρυξη στο Συντονιστή του Τμήματος.

Ο Ακαδημαϊκός Συντονιστής του Τμήματος έχει την αρμοδιότητα επιλογής των φοιτητών/φοιτητριών με βάση διάφορα κριτήρια, όπως η γενική εικόνα του φοιτητή όπως αυτή αποτυπώνεται στην αναλυτική μέχρι στιγμής βαθμολογία του, το επίπεδο γνώσης της γλώσσας διδασκαλίας του Πανεπιστημίου υποδοχής, τα κίνητρα του φοιτητή, το σχεδιαζόμενο πρόγραμμα σπουδών του εκεί κ.λπ.

Στη συνέχεια οι επιλεγέντες φοιτητές/φοιτήτριες, σε συνεργασία με τον Συντονιστή του Τμήματός τους, συμπληρώνουν και αποστέλλουν στο Πανεπιστήμιο Υποδοχής την αίτησή τους (Student Application)(μέσω της ηλεκτρονικής πλατφόρμας του Erasmus που πλέον βρίσκεται σε λειτουργία). Το πρόγραμμα των σπουδών που προβλέπεται να παρακολουθήσουν (Learning Agreement) καθορίζεται σε συνεργασία με το Πανεπιστήμιο υποδοχής, το Ιατρικό Τμήμα του ΔΠΘ και το φοιτητή και προωθείται προς έγκριση από τη Συνέλευση του Τμήματος ως κατεξοχήν αρμόδιο όργανο να αποφασίζει για την αναγνώριση του χρόνου σπουδών στο εξωτερικό των φοιτητών/φοιτητριών. Μετά την έγκριση και από την Γ.Σ. οι επιλεγέντες φοιτητές/φοιτήτριες σε συνεργασία με το Γραφείο Διεθνών Σχέσεων του ΔΠΘ συμπληρώνουν τα απαιτούμενα έγγραφα (έλεγχος τυπικών προϋποθέσεων, συμβάσεις, ασφαλιστικά κλπ). Αναπόσπαστο παράρτημα της σύμβασης αποτελεί το υπογεγραμμένο Learning Agreement.

Η διαδικασία αναγνώρισης των σπουδών είναι η ακόλουθη:

Το Ίδρυμα προέλευσης θα πρέπει να εγγυάται ρητά και εκ των προτέρων ότι η περίοδος σπουδών στο εξωτερικό θα αναγνωριστεί και θα προσμετρηθεί για την απονομή του πτυχίου/διπλώματος/μεταπτυχιακού τίτλου. Αρμόδιο όργανο για την αναγνώριση του χρόνου σπουδών, μαθημάτων κ.λπ. είναι η Γενική Συνέλευση του Τμήματος. Έτσι η αναγνώριση των σπουδών και η απόδοση των αντίστοιχων ECTS γίνεται σε **δύο στάδια**: α) *Πριν από την αναχώρηση* του φοιτητή στο εξωτερικό με την προαναφερθείσα έγκριση του Learning Agreement από την Γ.Σ. Είναι αυτονόητο ότι η προκαταρκτική αναγνώριση των μαθημάτων και του χρόνου φοίτησης στο εξωτερικό προϋποθέτει τη ρητή και συγκεκριμένη αναφορά των μαθημάτων ή του προγράμματος σπουδών, στο Learning Agreement. β) *Μετά την μετακίνηση* και εφόσον ο σπουδαστής επιτύχει το απαιτούμενο επίπεδο επίδοσης στα μαθήματα που έχουν συμφωνηθεί να παρακολουθήσει στο Πανεπιστήμιο υποδοχής. Αυτό πιστοποιείται με σχετικό έγγραφο του Συντονιστή του Τμήματος με βάση τα πιστοποιητικά που προσκομίζει ο φοιτητής/φοιτήτρια από το Πανεπιστήμιο υποδοχής. Τα μαθήματα περιλαμβάνονται εκ των υστέρων στη μερίδα με την αναλυτική βαθμολογία του φοιτητή, γιατί τα αναγνωριζόμενα μαθήματα αποτελούν αναπόσπαστο μέρος του ατομικού προγράμματος σπουδών του φοιτητή που μετακινείται.

Η αναγνώριση των σπουδών και των πτυχίων αποτελεί προϋπόθεση για την ίδρυση ενός ανοικτού ευρωπαϊκού χώρου για την εκπαίδευση και την κατάρτιση, μέσα στον οποίο οι φοιτητές/φοιτήτριες και οι διδάσκοντες θα μετακινούνται χωρίς εμπόδια. Αυτός είναι ο λόγος για τον οποίο δημιουργήθηκε το Ευρωπαϊκό Σύστημα Μεταφοράς και Συσώρευσης Ακαδημαϊκών Πιστωτικών Μονάδων σε όλη την Κοινότητα (ECTS) ως δοκιμαστικό σχέδιο στα πλαίσια του προγράμματος Erasmus με σκοπό τη βελτίωση της ακαδημαϊκής αναγνώρισης των σπουδών στο εξωτερικό.

Για περισσότερες πληροφορίες για το πρόγραμμα LLP/ERASMUS μπορείτε να επισκεφθείτε το site της Ευρωπαϊκής Επιτροπής στο: [http://ec.europa.eu/education/programmes/socrates/ects/index\\_en.html](http://ec.europa.eu/education/programmes/socrates/ects/index_en.html)

## **B. Υποτροφίες κινητικότητας Erasmus για πρακτική άσκηση (Erasmus Traineeship):**

Σε αντίθεση με τη δράση που αφορά τη μετακίνηση για σπουδές, για την πρακτική άσκηση δεν υπάρχουν διμερείς συμφωνίες που προσδιορίζουν τους προορισμούς μετακίνησης, αλλά αντίθετα οι ίδιοι οι φοιτητές/φοιτήτριες πρέπει

να αναζητήσουν το φορέα υποδοχής και να εξασφαλίσουν ότι θα γίνουν δεκτοί για το συγκεκριμένο διάστημα που τους ενδιαφέρει.

Οι υποτροφίες χορηγούνται για περίοδο πρακτικής άσκησης στο εξωτερικό η οποία μπορεί να κυμαίνεται μεταξύ δύο (2) και δώδεκα (12) μηνών. Στο Δ.Π.Θ. συνιστάται η μετακίνηση για διάστημα 2 – 3 μηνών.

Η τοποθέτηση φοιτητών/φοιτητριών για πρακτική άσκηση σε επιχειρήσεις υποστηρίζει την ανάπτυξη των επαγγελματικών δεξιοτήτων των φοιτητών/φοιτητριών και για αυτό το λόγο το αντικείμενο της πρακτικής άσκησης στο εξωτερικό θα πρέπει να είναι σχετικό με το αντικείμενο σπουδών τους στο Δ.Π.Θ. Στην περίπτωση των φοιτητών/φοιτητριών Ιατρικής η πρακτική άσκηση μπορεί να διενεργηθεί τόσο σε Νοσοκομεία όσο και σε ιδιωτικά κέντρα των συμβεβλημένων χωρών.

Για το Τμήμα Ιατρικής η περίοδος πρακτικής άσκησης Erasmus+/Traineeships στο εξωτερικό αναγράφεται στο Παράρτημα διπλώματος του φοιτητή δεδομένου ότι δεν περιλαμβάνεται αντίστοιχη περίοδος στο πρόγραμμα σπουδών του Τμήματος.

Στο πλαίσιο του προγράμματος Erasmus+ μπορούν να μετακινηθούν και οι **πρόσφατα απόφοιτοι** για πρακτική άσκηση μέσα στον πρώτο χρόνο από την αποφοίτησή τους. Η διάρκεια μετακίνησής τους για πρακτική άσκηση συνυπολογίζεται στο ανώτατο όριο των 12 μηνών ανά κύκλο σπουδών, κατά την διάρκεια του οποίου αιτούνται. Οι φοιτητές/φοιτήτριες που ενδιαφέρονται να πραγματοποιήσουν μια περίοδο πρακτικής άσκησης μετά την απόκτηση του πτυχίου τους, θα πρέπει να καταθέσουν αίτηση κατά το τελευταίο έτος σπουδών τους και πριν την απόκτηση του πτυχίου τους. Σημειώνεται ότι τόσο η αίτηση όσο και η επιλογή των φοιτητών/φοιτητριών που θέλουν να μετακινηθούν ως πρόσφατοι απόφοιτοι πρέπει να γίνει όσο έχουν τη φοιτητική ιδιότητα.

Τόσο η μετακίνηση Erasmus σπουδών όσο και η μετακίνηση Erasmus Traineeship μπορεί να πραγματοποιηθεί από φοιτητές/φοιτήτριες Προπτυχιακούς ή μεταπτυχιακούς (Master ή υποψήφιους διδάκτορες) ανάλογα με τις προϋποθέσεις και τις διαθέσιμες θέσεις που αναφέρονται στην εκάστοτε προκήρυξη.

Για περαιτέρω ενημέρωση μπορείτε να συμβουλευέστε και το «μάθημα» που έχει δημιουργηθεί στο eclass <https://eclass.duth.gr/courses/MED102/> ΕΝΗΜΕΡΩΣΕΙΣ ERASMUS αλλά και το site του ΔΠΘ (erasmus.duth.gr). Σημαντικό είναι επίσης οι φοιτητές/φοιτήτριες να μελετήσουν τον Κανονισμό του Erasmus ΔΠΘ που περιλαμβάνεται στο παραπάνω site και στο μάθημα ΕΝΗΜΕΡΩΣΕΙΣ ERASMUS για σημαντικές λεπτομέρειες που αφορούν τις μετακινήσεις μέσω του προγράμματος.

Η σύνθεση της Επιτροπής Erasmus και Διεθνών Συνεργασιών του Τμήματος Ιατρικής είναι η εξής:

Ο. Παγωνοπούλου, Αναπλ. Καθηγήτρια, Συντονίστρια

Α. Αρβανίτη, Καθηγήτρια

Ε. Νένα, Αναπλ. Καθηγήτρια

Α. Τερζούδη, Αναπλ. Καθηγήτρια

Χ. Κοντογιώργης, Επικ. Καθηγητής

Κ. Χαϊδάς, Επικ. Καθηγητής

Επιπλέον, με την έγκριση της Συνέλευσης, οι Καθηγητές του Τμήματος Ιατρικής υποστηρίζουν την εποπτεία πτυχιακών και διπλωματικών εργασιών φοιτητών/φοιτητριών άλλων Τμημάτων του ΔΠΘ.



### 3.2. Μεταπτυχιακά Προγράμματα Σπουδών

Στο Τμήμα λειτουργούν μεταπτυχιακά προγράμματα σπουδών, τα οποία αναφέρονται αλφαβητικά παρακάτω: <https://med.duth.gr/mscprograms>

1. Αγγειακά Εγκεφαλικά Επεισόδια
2. Αγγειακές Προσπελάσεις σε ασθενείς με νεφρική ανεπάρκεια τελικού σταδίου
3. Ανθρώπινη Αναπαραγωγή
4. ΔΔΠΜΣ Βιοιατρικές και Μοριακές Επιστήμες και Διάγνωση και Θεραπεία Ασθενειών
5. Interinstitutional Postgraduate Program (MSc) entitled: «Biomedical and Molecular Sciences – Diagnosis and Treatment of Human Diseases»
6. ΔΠΜΣ Βλαστοκύτταρα και αναγεννητική ιατρική
7. Ιατρική Απεικόνιση στην Οφθαλμολογία
8. Ιατρική του Ύπνου
9. ΔΔΠΜΣ Ιατρική Φυσική – Ακτινοφυσική
10. Κλινική Φαρμακολογία – Θεραπευτική
11. Κλινική Χειρουργική Ανατομία
12. Κοινωνική Ψυχιατρική
13. ΔΠΜΣ Λοιμώδη Νοσήματα - Διεθνής Ιατρική: Από το Εργαστήριο στην Πράξη
14. Μεθοδολογία της σύγχρονης αντιμετώπισης της νεφρικής ανεπάρκειας
15. Μεταπτυχιακό πρόγραμμα σπουδών στη Βιοηθική
16. ΔΔΠΜΣ Νευροανοσολογία
17. Προγεννητικός έλεγχος, Αντισύλληψη, Τοκετός
18. Πρωτοβάθμια φροντίδα Υγείας – Κοινωνική Ιατρική και Φαρμακευτική Φροντίδα
19. Τρόφιμα, Διατροφή και Μικροβίωμα (MSc in FOOD, NUTRITION AND MICROBIOME)
20. ΔΔΠΜΣ Ριнологία – Ρινοχειρουργική
21. Υγιεινή και ασφάλεια της εργασίας
22. Χειρουργική Ήπατος – Χοληφόρων – Παγκρέατος
23. ΔΠΜΣ Υγεία και περιβαλλοντικοί παράγοντες
24. ΔΠΜΣ Βιοιατρική Πληροφορική
25. Έρευνα και καινοτομία στις επιστημες Υγείας

### 3.3. Διδακτορικές Σπουδές

Το Διδακτορικό Δίπλωμα αποτελεί ακαδημαϊκό τίτλο, ο οποίος πιστοποιεί την εκπόνηση πρωτότυπης επιστημονικής έρευνας και την ουσιαστική συνεισφορά του/της κατόχου του στην εξέλιξη της επιστήμης και της γνώσης στα γνωστικά επιστημονικά αντικείμενα του Τμήματος Ιατρικής αλλά και σε συγγενή πεδία. Ο κανονισμός που διέπει τις διδακτορικές σπουδές στο Τμήμα Ιατρικής και περιλαμβάνει προϋποθέσεις και διαδικασίες ένταξης είναι δημοσιευμένος στην ιστοσελίδα του Τμήματος <https://med.duth.gr/phdstudies>

### 3.4. Μεταδιδακτορική Έρευνα

Το Δημοκρίτειο Πανεπιστήμιο Θράκης παρέχει σε ενδιαφερόμενους ερευνητές τη δυνατότητα διεξαγωγής μεταδιδακτορικής έρευνας στα γνωστικά αντικείμενα που θεραπεύει. Η μεταδιδακτορική έρευνα είναι μια πρωτότυπη επιστημονική εργασία με την έννοια ότι οφείλει να συμβάλλει, με την παραγωγή νέας γνώσης, στο γνωστικό πεδίο στο οποίο εντάσσεται. Στους μεταδιδάκτορες που ολοκληρώνουν με επιτυχία την

μεταδιδακτορική έρευνα απονέμεται σχετικό πιστοποιητικό που δεν αποτελεί τίτλο σπουδών. Ο αναλυτικός εσωτερικός κανονισμός που διέπει τις μεταδιδακτορικές σπουδές στο Τμήμα Ιατρικής είναι δημοσιευμένος στην ιστοσελίδα του Τμήματος <https://med.duth.gr/postdocresearch>

### 3.5. Υποτροφίες

#### Υποτροφίες και Βραβεία

Οι φοιτητές/τριες όλων των σταδίων έχουν τη δυνατότητα να διεκδικήσουν υποτροφίες που χορηγούν διάφορα Ιδρύματα και φορείς. Πληροφορίες για υποτροφίες που προκηρύσσονται καθ' όλη τη διάρκεια του έτους, αναρτώνται στην ιστοσελίδα του Γραφείου Διασύνδεσης του ΔΠΘ. ( <https://career.duth.gr/portal/?q=scholarships/search> ). Σύμφωνα με τον εσωτερικό κανονισμό του Π.Μ.Σ. (Παράρτημα Α12), χορηγούνται υποτροφίες ανταποδοτικές και μη, ή βραβεία αριστείας σε μεταπτυχιακούς/κές φοιτητές/τριες, με απόφαση της Συνέλευσης του Τμήματος.

Το Ίδρυμα Κρατικών Υποτροφιών (ΙΚΥ) χορηγεί από το ακαδημαϊκό έτος 1996-97 βραβεία και υποτροφίες. Τα Βραβεία (γραπτό δίπλωμα και χορήγηση επιστημονικών βιβλίων του αντικείμενου σπουδών του φοιτητή) απονέμονται στον πρώτο επιτυχόντα κατά τις εισαγωγικές εξετάσεις, στον πρώτο επιτυχόντα κατά τις προαγωγικές εξετάσεις εφόσον τις ολοκλήρωσε εντός των δύο πρώτων εξεταστικών περιόδων, καθώς και σε κάθε αριστούχο απόφοιτο που περάτωσε τις πτυχιακές του εξετάσεις εντός των δύο πρώτων εξεταστικών περιόδων. Οι υποτροφίες (ο αριθμός των οποίων καθορίζεται από το διοικητικό συμβούλιο του ΙΚΥ) χορηγούνται στους προπτυχιακούς φοιτητές με πρώτο κριτήριο την οικονομική κατάσταση του ίδιου του φοιτητή και των γονέων του και δεύτερο κριτήριο την επίδοσή του, κατά απόλυτη σειρά επιτυχίας στις εισαγωγικές ή τις προαγωγικές εξετάσεις κάθε έτους σπουδών. Στον πρώτο επιτυχόντα μεταπτυχιακό φοιτητή χορηγείται μετά το τέλος κάθε έτους σπουδών υποτροφία, αν ο φοιτητής δεν είναι ήδη υπότροφος του ΙΚΥ.

## 4 | ΦΟΙΤΗΤΙΚΟΣ ΟΔΗΓΟΣ

### 4.1. Ακαδημαϊκό Ημερολόγιο

Το ακαδημαϊκό έτος αρχίζει την 1η Σεπτεμβρίου κάθε έτους και λήγει την 31η Αυγούστου του επόμενου (για τους βετείς φοιτητές /τριες η κλινική άσκηση αρχίζει την πρώτη Δευτέρα μετά το 15Αύγουστο). Το διδακτικό έργο κάθε ακαδημαϊκού έτους διαρθρώνεται σε δύο εξάμηνα, το χειμερινό και το εαρινό, διάρκειας τουλάχιστο 13 εβδομάδων το καθένα. Μετά από κάθε εξάμηνο υπάρχει εξεταστική περίοδος και το Σεπτέμβριο επαναληπτική εξεταστική, όλες διάρκειας 4 εβδομάδων. Η κλινική άσκηση στο τελευταίο έτος σπουδών περιλαμβάνει 3 διαστήματα των 12 εβδομάδων (συνολικά 36 εβδομάδες).

Το χρονοδιάγραμμα σπουδών ορίζεται από τη Συνέλευση του Τμήματος στην αρχή κάθε ακαδημαϊκού έτους και δημοσιεύεται στην ιστοσελίδα του Τμήματος και την ηλεκτρονική πλατφόρμα υποστήριξης μαθημάτων. Για το ακαδημαϊκό έτος 2024-2025 το γενικό χρονοδιάγραμμα φαίνεται στον παρακάτω πίνακα\*

\*μετά αποφάσεις των αρμοδίων οργάνων γίνονται τροποποιήσεις των παρακάτω περιόδων (όπως παράταση της εξεταστικής περιόδου)

Ακαδημαϊκό Έτος 2024-2025	
χειμερινό εξάμηνο	30 Σεπτεμβρίου 2024 έως 10 Ιανουαρίου 2025
εξετάσεις	20 Ιανουαρίου 2025 έως 7 Φεβρουαρίου 2025*
εαρινό εξάμηνο	10 Φεβρουαρίου 2025 έως 23 Μαΐου 2025
εξετάσεις	2 Ιουνίου 2025 έως 20 Ιουνίου 2025*
επαναληπτικές εξετάσεις	1 Σεπτεμβρίου 2025 έως 19 Σεπτεμβρίου 2025

Τα μαθήματα και οι εξετάσεις διακόπτονται τις ακόλουθες ημερομηνίες:

- την 28<sup>η</sup> Οκτωβρίου (Εθνική Επέτειος),
- την 17<sup>η</sup> Νοεμβρίου (Εορτή Πολυτεχνίου),
- κατά τις διακοπές των Χριστουγέννων από 24-12-2024 έως και 6-1-2025,
- Καθαρά Δευτέρα 3-3-2025,
- στις 25-3-2025 (Εθνική Επέτειος),
- κατά τις διακοπές του Πάσχα από τη Μεγάλη Δευτέρα 14-4-2025 έως και 25-4-2025,
- την 1-5-2025 (Πρωτομαγιά),
- στις 14-5-2025 (ημέρα εορτασμού της απελευθέρωσης της Αλεξανδρούπολης),
- την Δευτέρα 9-6-2025 (Εορτή του Αγίου Πνεύματος)

Διακοπή εκπαιδευτικού έργου από 1-7-2025 έως 31-8-2025.

## 4.2.Εισαγωγή και Εγγραφή στο Τμήμα Ιατρικής

Στο Τμήμα Ιατρικής εισάγονται φοιτητές και φοιτήτριες με πανελλαδικές εισαγωγικές εξετάσεις. Επιπλέον, καθ' υπέρβαση του αριθμού των εισακτέων, εισάγονται στο Τμήμα φοιτητές που υπάγονται σε ειδικές κατηγορίες, φοιτητές κατόπιν μεταφοράς θέσης και πτυχιούχοι άλλων Τμημάτων ΑΕΙ μετά από κατατακτήριες εξετάσεις.

Η εγγραφή των πρωτοετών φοιτητών/-τριών των εξής κατηγοριών:

- Επιτυχόντες των Πανελλαδικών Εξετάσεων
- Επιτυχόντες της ειδικής κατηγορίας των πασχόντων από σοβαρές παθήσεις
- Επιτυχόντες με την ειδική κατηγορία Ελλήνων Πολιτών Μουσουλμανικής Μειονότητας Θράκης

γίνεται μέσω της ηλεκτρονικής εφαρμογής ( <https://eregister.it.minedu.gov.gr> ) στο Υπουργείο Παιδείας, Θρησκευμάτων και Αθλητισμού (ΥΠΑΙΘΑ), σε προθεσμία που ανακοινώνεται από το Υπουργείο Παιδείας και αφορά όλα τα Ανώτατα Εκπαιδευτικά Ιδρύματα. Η αίτηση εγγραφής και η δήλωση των απαραίτητων στοιχείων γίνεται αποκλειστικά μέσω του πληροφοριακού συστήματος του ΥΠΑΙΘΑ. Δεν απαιτείται η προσέλευση του φοιτητή στη Γραμματεία του Τμήματος.

Μετά την ολοκλήρωση των ηλεκτρονικών εγγραφών (1<sup>ο</sup> στάδιο εγγραφής στο ΥΠΑΙΘΑ), την αποστολή των στοιχείων των εγγραφέντων/εισών φοιτητών/τριών από το Υπουργείο Παιδείας, Θρησκευμάτων και Αθλητισμού, ακολουθεί η ηλεκτρονική αποστολή των αναγκαίων δικαιολογητικών από τους πρωτοετείς φοιτητές (2<sup>ο</sup> στάδιο εγγραφής) και τον έλεγχο τους από τις Γραμματείες των Τμημάτων, γίνεται η αποστολή των στοιχείων του ιδρυματικού λογαριασμού (Όνομα χρήστη- κωδικός πρόσβασης) από την Διεύθυνση Μηχανοργάνωσης.

Για τον ακριβή τρόπο αποστολής των στοιχείων του ιδρυματικού λογαριασμού μπορείτε να ενημερωθείτε μέσω του οδηγού εγγραφών, τον οποίο θα βρείτε στην ιστοσελίδα ( <https://welcome.duth.gr> )

## 4.3.Ιδρυματικός Λογαριασμός

Μετά την εγγραφή οι φοιτητές παραλαμβάνουν στοιχεία πρόσβασης σε προσωπικό ηλεκτρονικό ιδρυματικό λογαριασμό (username, password). Τα στοιχεία του προσωπικού λογαριασμού είναι αυστηρά προσωπικά και δίνουν πρόσβαση σε προσωπική θυρίδα ηλεκτρονικού ταχυδρομείου στο ΔΠΘ (@med.duth.gr), ενώ απαιτούνται για όλες τις ηλεκτρονικές υπηρεσίες του Δ.Π.Θ. (και όχι μόνο)

- Έκδοση ακαδημαϊκής ταυτότητας ( <https://submit-academicid.minedu.gov.gr> )
- Πρόσβαση στην Ηλεκτρονική Γραμματεία ( <https://students.duth.gr> )
- Πρόσβαση σε ασύγχρονη τηλεκπαίδευση ( <https://eclass.duth.gr> )
- Δήλωση Μαθημάτων ( <https://students.duth.gr> )
- Δήλωση συγγραμμάτων στον Εύδοξο ( <https://eudoxus.gr> )
- Ηλεκτρονικές αιτήσεις σίτισης ( <https://students.duth.gr> ) και στέγασης ( <https://estia.duth.gr> )
- Ηλεκτρονικές αιτήσεις μετεγγραφής στο Υπουργείο Παιδείας, Θρησκευμάτων και Αθλητισμού

## 4.4.Ακαδημαϊκή Ταυτότητα

Δικαίωμα ακαδημαϊκής ταυτότητας έχουν όλοι οι προπτυχιακοί, μεταπτυχιακοί και διδακτορικοί φοιτητές των ΑΕΙ της χώρας. Η ακαδημαϊκή ταυτότητα έχει και ισχύ Δελτίου Ειδικού Εισιτηρίου (πάσο), για όσους προβλέπεται ότι είναι δικαιούχοι από τη σχετική νομοθεσία.

Αιτήσεις γίνονται στην ιστοσελίδα <https://submit-academicid.minedu.gov.gr>, αφού έχει ολοκληρωθεί η εγγραφή του φοιτητή -τριας στο Τμήμα και έχει αποκτήσει ιδρυματικό λογαριασμό.

Η ακαδημαϊκή ταυτότητα είναι απαραίτητη για την ταυτοποίηση του φοιτητή –τριας όπου ζητηθεί.

Με την επίδειξη της ακαδημαϊκής ταυτότητας παρέχονται ειδικές εκπτώσεις που αφορούν φοιτητές στις μεταφορές και εκδηλώσεις.

#### 4.5.Εγγραφή σε Εξάμηνο και Δήλωση Μαθημάτων

Στην αρχή κάθε εξαμήνου (αφού ανακοινωθούν οι βαθμοί της προηγούμενης εξεταστικής περιόδου) πραγματοποιείται η δήλωση μαθημάτων για το τρέχον εξάμηνο. Οι φοιτητές καλούνται να δηλώσουν όλα τα μαθήματα που επιθυμούν να παρακολουθήσουν, να εξεταστούν και να πάρουν το σύγγραμμα που προσφέρεται γι' αυτά στο τρέχον εξάμηνο. Για την εξεταστική Σεπτεμβρίου δεν χρειάζεται ξεχωριστή δήλωση μαθημάτων, καθώς είναι επαναληπτική του ακαδημαϊκού έτους που μόλις τελείωσε (οι φοιτητές εξετάζονται σε όσα μαθήματα έχουν ήδη δηλώσει στο τρέχον ακαδημαϊκό έτος).

Φοιτητές/τριες που δεν περατώνουν με επιτυχία την εξέταση του μαθήματος στο οποίο έχουν εγγραφεί, πρέπει να εγγραφούν εκ νέου σε μεταγενέστερο εξάμηνο, προκειμένου να εξεταστούν στο μάθημα αυτό.







Για τις δηλώσεις μαθημάτων εκδίδεται σχετική ανακοίνωση στην ιστοσελίδα του Τμήματος Ιατρικής <https://med.duth.gr>

Η δήλωση μαθημάτων γίνεται διαδικτυακά μέσω της ηλεκτρονικής γραμματείας ( <https://students.duth.gr> )

#### 4.6.Ηλεκτρονική Υποστήριξη Μαθημάτων

Η εκπαίδευση υποστηρίζεται από διαδικτυακό σύστημα ηλεκτρονικής τάξης <https://eclass.duth.gr/>. Κάθε μάθημα διαθέτει την δική του ηλεκτρονική τάξη, όπου μεταξύ άλλων αναρτάται εποπτικό υλικό μαθημάτων, ανακοινώσεις, βιβλιογραφία και άλλα. Στο ίδιο σύστημα λειτουργεί γενικός πίνακας ανακοινώσεων για εκπαιδευτικά θέματα και αντίστοιχοι πίνακες ανακοινώσεων για κάθε εξάμηνο σπουδών. Οι φοιτητές καλούνται να παρακολουθούν τους παραπάνω πίνακες ανακοινώσεων που χρησιμοποιούνται μεταξύ άλλων και για τον ορισμό των ομάδων άσκησης κάθε εξαμήνου.

<https://eclass.duth.gr/modules/auth/courses.php?fc=93>

Εγγραφή	Μάθημα (Κωδικός)
	- Τμήμα Ιατρικής - Οδηγός Σπουδών, Πρόγραμμα και Ανακοινώσεις (ALEX06211)
	Εξάμηνο 01 (Α): Πρόγραμμα, Ανακοινώσεις, Ομάδες Άσκησης (ALEX06233)
	Εξάμηνο 03 (Γ): Πρόγραμμα, Ανακοινώσεις, Ομάδες Άσκησης (ALEX06232)
	Εξάμηνο 05 (Ε): Πρόγραμμα, Ανακοινώσεις, Ομάδες Άσκησης (ALEX06231)
	Εξάμηνο 07 (Ζ): Πρόγραμμα, Ανακοινώσεις, Ομάδες Άσκησης (ALEX06230)
	Εξάμηνο 09 (Θ): Πρόγραμμα, Ανακοινώσεις, Ομάδες Άσκησης (ALEX06229)
	Εξάμηνο 11ο-12ο (Κλινικές): Πρόγραμμα, Ανακοινώσεις, Ομάδες Άσκησης (ALEX06254)

Οι ιστοσελίδες των μαθημάτων και των ανακοινώσεων είναι διαθέσιμες για τους εγγεγραμμένους φοιτητές και απαιτούν κωδικούς πρόσβασης που διανέμονται μετά την εγγραφή στο Τμήμα (εξαίρεση αποτελεί ο πίνακας ανακοινώσεων του 1<sup>ου</sup> εξαμήνου, που παραμένει προσβάσιμος χωρίς κωδικούς για την καλύτερη εξυπηρέτηση των φοιτητών ώσπου να παραλάβουν τους προσωπικούς κωδικούς).

Για την παρακολούθηση των δράσεων κάθε μαθήματος, οι φοιτητές πρέπει να συνδεθούν στο σύστημα της ηλεκτρονικής τάξης και να εγγραφούν στο συγκεκριμένο μάθημα.

**ΠΡΟΣΟΧΗ:** το σύστημα ηλεκτρονικής τάξης είναι ανεξάρτητο από το σύστημα της ηλεκτρονικής γραμματείας και απαιτείται εγγραφή στα επιθυμητά μαθήματα σε κάθε σύστημα ξεχωριστά.

#### 4.7. Αξιολόγηση μαθημάτων και διδασκόντων

Το Τμήμα Ιατρικής εφαρμόζει διαδικασία αξιολόγησης του διδακτικού έργου από τους φοιτητές με τη χρήση ανώνυμων ερωτηματολογίων μέσω διαδικτυακού πληροφοριακού συστήματος Μονάδα Διασφάλισης Ποιότητας (ΜΟΔΙΠ) του ΔΠΘ. Τα αποτελέσματα που προκύπτουν από την παραπάνω διαδικασία κοινοποιούνται από την Ομάδα Εσωτερικής Αξιολόγησης (ΟΜΕΑ) στον Πρόεδρο του Τμήματος με σκοπό τον εντοπισμό προβλημάτων της εκπαιδευτικής διαδικασίας και τη βελτίωση της αποτελεσματικότητας των διδασκόντων και του προγράμματος σπουδών.

#### 4.8. Προμήθεια Δωρεάν Συγγραμμάτων

Για κάθε μάθημα παρέχεται ένα δωρεάν σύγγραμμα, που επιλέγει ο φοιτητής ή η φοιτήτρια από δύο ή περισσότερες προτεινόμενες από τους διδάσκοντες επιλογές. Η επιλογή του δωρεάν συγγράμματος γίνεται μέσω της Ηλεκτρονικής Υπηρεσίας Ολοκληρωμένης Διαχείρισης Συγγραμμάτων

«ΕΥΔΟΞΟΣ» (<https://eudoxus.gr/>), του Υπουργείου Παιδείας, Θρησκευμάτων και Αθλητισμού. Για να δηλώσουν οι φοιτητές/τριες τα συγγράμματα που θα προμηθευτούν, είναι απαραίτητο να έχουν κάνει δήλωση του μαθήματος στην Ηλεκτρονική Γραμματεία (<https://students.duth.gr>)



#### 4.9. Ακαδημαϊκός Σύμβουλος Σπουδών – Συνήγορος του φοιτητή

Κάθε φοιτητής και φοιτήτρια έχουν έναν Καθηγητή ως προσωπικό Ακαδημαϊκό Σύμβουλο σπουδών.

Ο Ακαδημαϊκός Σύμβουλος

- ενημερώνει και συμβουλεύει τους φοιτητές για το πρόγραμμα σπουδών και το περιεχόμενο των μαθημάτων, τον καθορισμό της βέλτιστης σειράς παρακολούθησης, ελαχιστοποιώντας την αποτυχία στις εξετάσεις
- συζητά με τους φοιτητές ώστε να επιλέξουν τα κατάλληλα μαθήματα ανάλογα με τα προσωπικά ενδιαφέροντα και τις ικανότητές τους



- συζητά τα αποτελέσματα των εξετάσεων, καθώς και τις προοπτικές για μεταπτυχιακές σπουδές και επαγγελματική σταδιοδρομία
- ενημερώνει για τις υπηρεσίες που παρέχει το ΔΠΘ και βοηθά στην επίλυση οποιουδήποτε θέματος που δημιουργεί εμπόδια στις σπουδές.

Οι φοιτητές συστήνεται να επικοινωνούν με τον σύμβουλό τους στην αρχή κάθε εξαμήνου για τον καθορισμό, από κοινού, μίας τουλάχιστον συνάντησης ανά εξάμηνο. Το περιεχόμενο των συζητήσεων είναι απόρρητο και τα προσωπικά δεδομένα των φοιτητών προστατεύονται από τον Ακαδημαϊκό Σύμβουλο.

#### Συνήγορος του Φοιτητή

Ο «Συνήγορος του Φοιτητή» είναι ένας θεσμός που είχε προβλεφθεί από το ν. 4009/2011 και συνεστήθη στο Δ.Π.Θ. με το ΦΕΚ 98/τ. Β`/24-01-2019. Σκοπός του θεσμού είναι η διαμεσολάβηση μεταξύ φοιτητών και καθηγητών ή διοικητικών υπηρεσιών του Ιδρύματος, η τήρηση της νομιμότητας στο πλαίσιο της ακαδημαϊκής ελευθερίας, η αντιμετώπιση φαινομένων κακοδιοίκησης και η διαφύλαξη της εύρυθμης λειτουργίας του Ιδρύματος. Ο Συνήγορος του Φοιτητή, που προΐσταται του ομώνυμου γραφείου χωρίς αμοιβή, μπορεί να είναι Καθηγητής ή ομότιμος Καθηγητής του Δ.Π.Θ. και ορίζεται από τη Σύγκλητο, ύστερα από γνώμη του Συμβουλίου Φοιτητικής Μέριμνας. Τα πορίσματα του Συνηγόρου του φοιτητή, καθώς και έκθεση με τα ετήσια πεπραγμένα του δημοσιεύονται στον διαδικτυακό τόπο του Ιδρύματος, με την επιφύλαξη των διατάξεων του ν. 2472/1997 (Α' 50), όπως ισχύει. Οι ενδιαφερόμενοι/ες φοιτητές/τριες όλων των επιπέδων μπορούν να υποβάλουν τα αιτήματά τους κάνοντας χρήση της ειδικής φόρμας που βρίσκεται στην ιστοσελίδα του ιδρύματος (<https://duth.gr/Υπηρεσίες/Δομές/Γραφείο-Συνηγόρου-του-Φοιτητή>) μέσω ηλεκτρονικού ταχυδρομείου στη διεύθυνση: [synigoros@duth.gr](mailto:synigoros@duth.gr), αυτοπροσώπως ή ταχυδρομικώς (επώνυμα ή ανώνυμα) στη διεύθυνση: Δημοκρίτειο Πανεπιστήμιο Θράκης, Γραφείο Συνηγόρου του Φοιτητή, Κτίριο Διοίκησης (Πρυτανεία), Πανεπιστημιούπολη, 69100 Κομοτηνή.

## 4.10. Αναστολή Φοίτησης και Διαγραφή από το Τμήμα Ιατρικής

Οι φοιτητές που δεν έχουν υπερβεί το ανώτατο όριο φοίτησης δύνανται μετά από αίτηση τους προς τη Γραμματεία του Τμήματος, να διακόψουν την φοίτηση τους για χρονική περίοδο που δεν υπερβαίνει τα δύο (2) έτη. Το δικαίωμα διακοπής της φοίτησης δύναται να ασκηθεί άπαξ ή τμηματικά για χρονικό διάστημα κατ'ελάχιστον ενός (1) ακαδημαϊκού εξαμήνου, αλλά η διάρκεια της διακοπής δεν δύναται να υπερβαίνει αθροιστικά τα δύο (2) έτη αν χορηγείται τμηματικά. Η φοιτητική ιδιότητα αναστέλλεται κατά τον χρόνο διακοπής της φοίτησης και δεν επιτρέπεται η συμμετοχή σε καμία εκπαιδευτική διαδικασία.

Τα εξάμηνα αυτά δεν προσμετρώνται στη διάρκεια φοίτησης. Οι φοιτητές έχουν δικαίωμα διαγραφής από το Τμήμα μετά από έγγραφη αίτηση με επικυρωμένη υπογραφή στη Γραμματεία. Σε περίπτωση διαγραφής δεν είναι δυνατή η επανεγγραφή του φοιτητή στο Τμήμα.

## 4.11. Κατατακτήριες Εξετάσεις

Οι κατατακτήριες εξετάσεις πραγματοποιούνται σύμφωνα με την κείμενη νομοθεσία. Η διαδικασία πραγματοποιείται με τη συμμετοχή των υποψηφίων σε γραπτές εξετάσεις τριών (3) μαθημάτων:

- Βιοχημεία
- Ιατρική Φυσική
- Βιολογία

Οι εξετάσεις γίνονται τον μήνα Δεκέμβριο κάθε ακαδημαϊκού έτους. Η εξεταστέα ύλη, οι ημερομηνίες εξέτασης και άλλες σχετικές πληροφορίες ανακοινώνονται στην ιστοσελίδα του Τμήματος <https://med.duth.gr>

## 4.12. Γραμματειακή Υποστήριξη

Η πρόσβαση των φοιτητών σε πληροφορίες που αφορούν την κατάσταση των σπουδών τους, τις δηλώσεις μαθημάτων, τη βαθμολογία σε κάθε μάθημα και κάθε άλλη αίτηση ή χορήγηση βεβαίωσης γίνεται μέσω της Ηλεκτρονικής Γραμματείας του ΔΠΘ <https://students.duth.gr> η οποία είναι προσβάσιμη με τους προσωπικούς κωδικούς του φοιτητή. Η Γραμματεία του Τμήματος χορηγεί μεταξύ άλλων τα εξής πιστοποιητικά:

- Πιστοποιητικό φοιτητικής ιδιότητας, το οποίο βεβαιώνει ότι ο/η ενδιαφερόμενος/η είναι ενεργός φοιτητής/τρια.
- Πιστοποιητικό αναλυτικής βαθμολογίας, όπου αναγράφεται η πορεία του/της φοιτητή/τριας στα μαθήματα που διδάχθηκε.
- Βεβαίωση περάτωσης σπουδών, για όσους/ες ενδιαφερόμενους/ες έχουν εκπληρώσει τις υποχρεώσεις του Προγράμματος Σπουδών, αλλά δεν τους έχει απονεμηθεί το πτυχίο.
- Αντίγραφο πτυχίου
- Αντίγραφο παραρτήματος διπλώματος
- Πιστοποιητικό στρατολογικής χρήσης
- Πιστοποιητικό διαγραφής

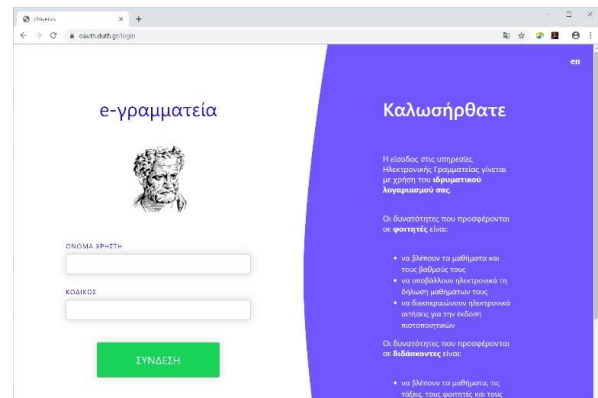

### 4.13.Βιβλιοθήκη

Η εκπαίδευση υποστηρίζεται από τη Βιβλιοθήκη της Σχολής Επιστημών Υγείας, που στεγάζεται σε κτίριο 1400m<sup>2</sup> στην Πανεπιστημιούπολη στη Δραγάνα. Η Βιβλιοθήκη διαθέτει 29.700 βιβλία (ράφια μήκους 1620 μέτρων) και προσφέρει ηλεκτρονική πρόσβαση μέσω της Heal-Link σε άλλα 185.000 βιβλία και 32.572 επιστημονικά περιοδικά. Όλα τα μέλη της Πανεπιστημιακής κοινότητας έχουν δικαίωμα δανεισμού.

Η Βιβλιοθήκη διαθέτει αναγνώστηριο και ηλεκτρονικούς υπολογιστές με σύνδεση στο διαδίκτυο για αναζήτηση βιβλιογραφίας και πρόσβαση στις ψηφιακές συλλογές. Επίσης, στη Βιβλιοθήκη υπάρχει σαρωτής για δωρεάν σάρωση περιορισμένου αριθμού σελίδων από το υλικό της Βιβλιοθήκης και φωτοαντιγραφικό μηχάνημα για εκτυπώσεις με κάρτα.

Η Βιβλιοθήκη της Σχολής είναι παράρτημα της Κεντρικής Βιβλιοθήκης του ΔΠΘ ( <https://lib.duth.gr/> ) και οι ώρες λειτουργίας της είναι:

Δευτέρα, Τετάρτη, Παρασκευή: 07:00 – 15:00

Τρίτη, Πέμπτη: 07:00 – 17:00

Κατά τη διάρκεια των θερινών διακοπών, των διακοπών του Πάσχα και των διακοπών των Χριστουγέννων το ωράριο λειτουργίας τροποποιείται.



Στο ισόγειο της Βιβλιοθήκης λειτουργεί το “One button studio” το οποίο με τον εξοπλισμό που διαθέτει δίνει την δυνατότητα δημιουργίας παρουσιάσεων για σύγχρονη εκπαίδευση. Αφορά κυρίως μεταπτυχιακά προγράμματα εκπαίδευσης αλλά και ενισχυτική διδασκαλία, μαθήματα εμβάθυνσης και γενικότερα την παραγωγή ψηφιακού εκπαιδευτικού υλικού.



#### 4.14. Πανεπιστημιακό Γυμναστήριο

Τα μέλη της Πανεπιστημιακής κοινότητας στην Αλεξανδρούπολη έχουν πρόσβαση στο κλειστό γήπεδο μπάσκετ - πανεπιστημιακό γυμναστήριο “ΦΩΛΕΑ ΚΛΕΙΩ” στην Πανεπιστημιούπολη. Το γήπεδο χρησιμοποιείται από την Ομάδα μπάσκετ των φοιτητών (βλ παρακάτω) αλλά είναι ανοικτό και για ελεύθερη άθληση. Καθώς διατίθεται ταυτόχρονα με συγκεκριμένο πρόγραμμα και για ανάγκες προπόνησης ομάδων της πόλης μετά σχετικό μνημόνιο με τον Δήμο Αλεξανδρούπολης ανακοινώνονται σχετικό πρόγραμμα.





## 4.15. Δίκτυο δεδομένων

Το Δ.Π.Θ. έχει αναπτύξει ένα εκτενές δίκτυο τηλεφωνίας και δεδομένων. Το δίκτυο δεδομένων είναι σύγχρονο και η μετάδοσή τους γίνεται τόσο ενσύρματα όσο και ασύρματα ενώ παράλληλα παρέχεται η δυνατότητα σύνδεσης των χρηστών του πανεπιστημίου στις υπηρεσίες ακόμα και αν δεν βρίσκονται στο χώρο του πανεπιστημίου (π.χ. πρόσβαση σε συνδρομητικό περιεχόμενο εκδοτικών οίκων).

Wi-Fi είναι διαθέσιμο σε εκπαιδευτικούς χώρους του ΔΠΘ καθώς και στις Φοιτητικές Εστίες. Στο Τμήμα Ιατρικής έχει εγκατασταθεί οπτική ίνα που εξασφαλίζει ταχύτατο δίκτυο δεδομένων ενώ σταδιακά ενισχύεται η Wi-Fi πρόσβαση στους χώρους των προκλινικών εργαστηρίων και του αμφιθεάτρου. Παράλληλα, το Δ.Π.Θ. συμμετέχει στο eduroam, τη διεθνή υπηρεσία περιαγωγής Wi-Fi, την οποία στην χώρα μας λειτουργεί και συντονίζει το Εθνικό Δίκτυο Έρευνας και Τεχνολογίας και στην οποία συμμετέχουν εκπαιδευτικά ιδρύματα από 42 συνολικά χώρες. Τα μέλη της ακαδημαϊκής κοινότητας του Δ.Π.Θ. που επισκέπτονται εκπαιδευτικά ιδρύματα που συμμετέχουν στο eduroam, καθώς και οι επισκέπτες από τα ιδρύματα αυτά στο Δ.Π.Θ., απολαμβάνουν Wi-Fi πρόσβαση αυτόματα χωρίς χρέωση. Δίνεται ακόμα η δυνατότητα υπηρεσίας πρόσβασης στο δίκτυο δεδομένων του Δ.Π.Θ. μέσω εικονικού ιδιωτικού δικτύου (Virtual Private Network - VPN) το οποίο προσφέρει τη δυνατότητα σε απομακρυσμένους χρήστες που είναι συνδεδεμένοι στο διαδίκτυο, αλλά εκτός του δικτύου του ιδρύματός μας, να συνδεθούν με ασφαλή τρόπο με αυτό. Παρέχονται επίσης υπηρεσίες ασύγχρονης τηλεεκπαίδευσης μέσω της πλατφόρμας DUTHNET e-class. Ο εκπαιδευτής έχει τη δυνατότητα να αναπτύξει το εκπαιδευτικό του πρόγραμμα ηλεκτρονικά, ενώ ταυτόχρονα ο εκπαιδευόμενος έχει τη δυνατότητα πρόσβασης στο εκπαιδευτικό υλικό χωρίς χωροχρονικές δεσμεύσεις. Ακόμη το ΔΠΘ παρέχει υπηρεσίες σύγχρονης εκπαίδευσης μέσω της πλατφόρμας MSTEams παρέχοντας έτσι τη δυνατότητα σύγχρονης εξ αποστάσεως εκπαίδευσης.

## 4.16. Εφημερίδα του Τμήματος – Μέσα ενημέρωσης

Τα «Επίκαιρα & Διαχρονικά» αποτελούν το ενημερωτικό δελτίο – εφημερίδα του Τμήματος. Περιλαμβάνει νέα από τις δράσεις των Κλινικών και Εργαστηρίων του Τμήματος καθώς και στήλες από μέλη του Τμήματος αλλά και τις φοιτητικές ομάδες. Σύνδεσμο για το αρχείο τευχών μπορείτε να βρείτε στην ιστοσελίδα του Τμήματος ή να πατήσετε παρακάτω: <https://med.duth.gr/ournewspaper>



Διασύνδεση με μέσα κοινωνικής δικτύωσης μπορείτε επίσης να βρείτε μέσω της ιστοσελίδας.

Στο you tube μπορείτε να δείτε video από δράσεις και δραστηριότητες στο κανάλι

<https://www.youtube.com/@MedDUTHClubTV>

### 4.17.Συνέδριο του Τμήματος

Το Συνέδριο Εκπαίδευσης και Έρευνας αποτελεί σημείο συνάντησης όλων των μελών του Τμήματος, ερευνητών, μεταδιδακτόρων, διδασκόντων, μεταπτυχιακών και προπτυχιακών φοιτητών που υπηρετούν την Ιατρική Επιστήμη. Στρογγυλές τράπεζες και χρόνος παρουσίασης του έργου σε κάθε επίπεδο και βαθμίδα προσφέρει την ευκαιρία για συνεργασίες αλλά και συζήτηση με την ευρύτερη ιατρική κοινότητα και τους επαγγελματίες υγείας στο πλαίσιο της συνεχιζόμενης ιατρικής εκπαίδευσης.

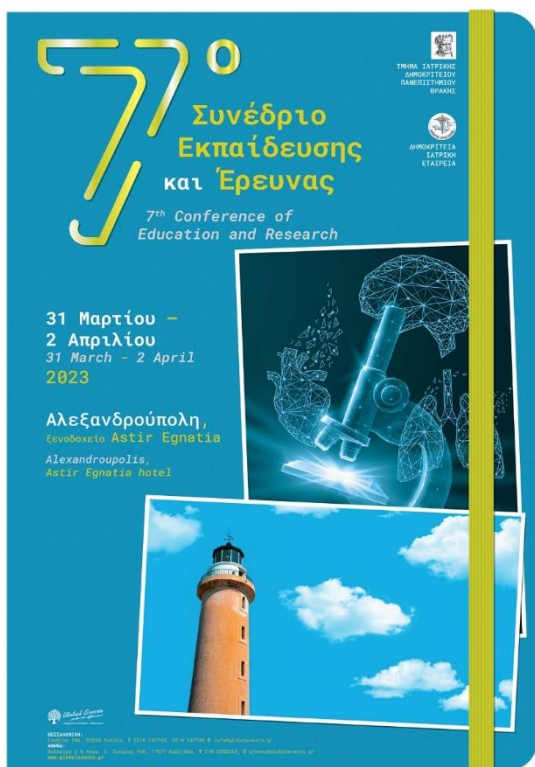



## 5 | ΦΟΙΤΗΤΙΚΗ ΜΕΡΙΜΝΑ

### 5.1. Σίτιση

Το πανεπιστημιακό εστιατόριο (φοιτητική λέσχη) λειτουργεί στον χώρο στέγασης της Σχολής Επιστημών Αγωγής, στην περιοχή της Ν. Χηλής. Είναι ανοικτή και το Σαββατοκύριακο, αλλά παραμένει κλειστή τις επίσημες αργίες (Χριστούγεννα, Πάσχα, καλοκαίρι). Προσφέρει 3 γεύματα την ημέρα από 1 Σεπτεμβρίου έως και 30 Ιουνίου:

Καθημερινά	Σαββατοκύριακο
πρωινό: 07:30 – 9:30	πρωινό: 07:30 – 9:30
μεσημεριανό: 12:30 – 16:30	μεσημεριανό- βραδινό: 13:00 – 20:00
βραδινό: 18:00 – 20:30	

Η σίτιση είναι δωρεάν υπό προϋποθέσεις, διαφορετικά υπάρχει ένα μικρό κόστος για το κάθε πλήρες γεύμα. Δωρεάν σίτιση δικαιούνται οι φοιτητές που έχουν τις προβλεπόμενες από το νόμο και τα αρμόδια όργανα προϋποθέσεις. Το δικαίωμα δωρεάν σίτισης εκτείνεται σε όλη τη διάρκεια των σπουδών συν δύο επιπλέον έτη. Οι φοιτητές που επιθυμούν να σιτιστούν δωρεάν στη Φοιτητική Λέσχη θα πρέπει να υποβάλλουν αίτηση στο ηλεκτρονικό σύστημα <https://students.duth.gr> επισυνάπτοντας ηλεκτρονικά τα παρακάτω:



- Εκκαθαριστικό σημείωμα της Εφορίας ή επικυρωμένο φωτοαντίγραφο της φορολογικής δήλωσης η οποία έχει κατατεθεί στην Εφορία.
- Πιστοποιητικό Οικογενειακής κατάστασης από αρμόδια δημοτική ή κοινοτική αρχή ( του τελευταίου εξαμήνου).
- Βεβαίωση της Γραμματείας του Τμήματος που φοιτούν οι φοιτητές σχετικά με το χρόνο εγγραφής τους και το τρέχον έτος σπουδών.
- Υπεύθυνη δήλωση του Ν. 1599/86, όπου θα δηλώνεται η μόνιμη κατοικία των γονέων.
- Επικυρωμένο Φωτοαντίγραφο της Αστυνομικής ταυτότητας ή πιστοποιητικό γεννήσεων από τον Δήμο ή Κοινότητα (του τελευταίου εξαμήνου).
- Όσοι από τους υποψηφίους επικαλούνται λόγους υγείας πρέπει να προσκομίσουν βεβαίωση αρμόδιας πρωτοβάθμιας υγειονομικής επιτροπής όπου τεκμηριώνονται οι λόγοι αυτοί.
- Όσοι υποψήφιοι είναι πολύτεκνοι πρέπει να υποβάλλουν πιστοποιητικό πολυτεχνίας από την Ομοσπονδία Πολυτέκνων

## 5.2. Στέγαση

Οι φοιτητές που επιθυμούν να στεγαστούν σε χώρους που διαθέτει το Τμήμα, θα πρέπει να υποβάλουν αίτηση εντός των ημερομηνιών που αναφέρονται στις σχετικές ανακοινώσεις, οι οποίες αναρτώνται στις ιστοσελίδες των Τμημάτων. Για τους πρωτοετείς, οι αιτήσεις γίνονται λίγο μετά την εγγραφή τους, ενώ οι φοιτητές από το Β' έτος και έπειτα υποβάλλουν αίτηση κατά το εαρινό εξάμηνο του προηγούμενου ακαδημαϊκού έτους.

Η αίτηση υποβάλλεται ηλεκτρονικά στην ιστοσελίδα του Πανεπιστημίου: <https://estia.duth.gr> και συνοδεύεται από τα ακόλουθα δικαιολογητικά:

- Εκκαθαριστικό σημείωμα της Εφορίας ή επικυρωμένο φωτοαντίγραφο της φορολογικής δήλωσης η οποία έχει κατατεθεί στην Εφορία.
- Πιστοποιητικό Οικογενειακής κατάστασης από αρμόδια δημοτική ή κοινοτική αρχή (του τελευταίου εξαμήνου).
- Βεβαίωση της Γραμματείας του Τμήματος που φοιτούν οι φοιτητές σχετικά με το χρόνο εγγραφής τους και το διανυόμενο έτος σπουδών.
- Υπεύθυνη δήλωση του Ν. 1599/86, όπου θα δηλώνεται η μόνιμη κατοικία των γονέων.
- Επικυρωμένο Φωτοαντίγραφο της Αστυνομικής ταυτότητας ή πιστοποιητικό γεννήσεων από τον Δήμο ή Κοινότητα (του τελευταίου εξαμήνου).
- Όσοι από τους υποψηφίους επικαλούνται λόγους υγείας, πρέπει να προσκομίσουν βεβαίωση αρμόδιας πρωτοβάθμιας υγειονομικής επιτροπής όπου θα τεκμηριώνονται οι λόγοι αυτοί.
- Όσοι από τους υποψηφίους έχουν αδελφό φοιτητή ή υπηρετούντα τη στρατιωτική του θητεία πρέπει να προσκομίσουν βεβαίωση του Τμήματος που έχει εισαχθεί ή βεβαίωση ότι υπηρετεί την στρατιωτική του θητεία.
- Όσοι υποψήφιοι είναι πολύτεκνοι πρέπει να υποβάλλουν πιστοποιητικό πολυτεκνίας από την Ομοσπονδία Πολυτέκνων.

Πληροφορίες και χρήσιμα έντυπα θα βρείτε εδώ: <https://estia.duth.gr/faq.html>

**ΕΠΙΣΗΜΑΝΣΗ:** Η επιτροπή στέγασης έχει δικαίωμα να ζητήσει επιπρόσθετα στοιχεία κατά την εξέταση των αιτήσεων των φοιτητών/τριών, εφόσον υπάρχουν αμφιβολίες.

## 5.3. Φοιτητικό Στεγαστικό Επίδομα

Στους προπτυχιακούς φοιτητές του Δημοκριτείου Πανεπιστημίου Θράκης σύμφωνα με το ΦΕΚ 112/τ.Α'/14-6-2022 χορηγείται ετήσιο στεγαστικό επίδομα ίσο με δύο χιλιάδες (2.000) ευρώ, ενώ σε περίπτωση συγκατοίκησης με άλλο φοιτητή Α.Ε.Ι. το ποσό αυξάνεται στις δυο χιλιάδες πεντακόσια (2.500) ευρώ. Δεν δικαιούνται του επιδόματος αυτού όσοι φοιτούν για την απόκτηση δεύτερου πτυχίου. Οι αιτήσεις υποβάλλονται στο σύστημα <https://stegastiko.minedu.gov.gr> σε ημερομηνίες που ανακοινώνονται από το Υπουργείο Παιδείας, Θρησκευμάτων και Αθλητισμού.

## 5.4. Μετακινήσεις

Η μετακίνηση, από την πόλη στην Πανεπιστημιούπολη στη περιοχή Δραγάνα όπου βρίσκονται οι εγκαταστάσεις του Τμήματος, γίνεται με αστικά λεωφορεία:

- τακτικά δρομολόγια από την πόλη προς το Νοσοκομείο

Πληροφορίες παρέχονται από την ιστοσελίδα <https://astikoktel.gr/>

## 5.5. Δομή Συμβουλευτικής και Προσβασιμότητας Φοιτητών

Στο Δημοκρίτειο Πανεπιστήμιο Θράκης λειτουργεί η Δομή Συμβουλευτικής και Προσβασιμότητας Φοιτητών (ΔοΣυΠ), με δύο τμήματα, το Τμήμα Συμβουλευτικής και Ψυχοκοινωνικής Υποστήριξης καθώς και το Τμήμα Προσβασιμότητας. Αποτελείται από την Κεντρική Υπηρεσία στην Κομοτηνή καθώς και Παραρτήματα, στις πόλεις Ορεστιάδα, Αλεξανδρούπολη και Ξάνθη.

Η ΔοΣυΠ στηρίζει τους φοιτητές στην πορεία των σπουδών τους, στοχεύοντας στην ισότιμη πρόσβαση στις εκπαιδευτικές δραστηριότητες, στην προσωπική ανάπτυξή τους, στη βελτίωση της κοινωνικής ζωής τους καθώς και στην υποστήριξή τους σε περιόδους που αντιμετωπίζουν ψυχοκοινωνικές δυσκολίες. Ειδικότερα, το Τμήμα Προσβασιμότητας απευθύνεται τους φοιτητές με αναπηρίες ή άλλες δυσκολίες πρόσβασης, υποστηρίζοντας τη χρήση ηλεκτρονικών μέσων για προσβασιμότητα σε συγγράμματα και το περιβάλλον της εκπαίδευσης καθώς και την προσβασιμότητα σε κτίρια και υποδομές. Το Τμήμα Συμβουλευτικής και Ψυχοκοινωνικής Υποστήριξης προσφέρει υπηρεσίες που αφορούν:

- Ατομική και ομαδική συμβουλευτική
- Οργάνωση σεμιναρίων και εργαστηρίων με βιωματικό χαρακτήρα, με στόχο την ενδυνάμωση και προσωπική ανάπτυξη των φοιτητών.
- Οργάνωση δικτύου εθελοντών, με στόχο τη δημιουργία δράσεων κοινωνικοποίησης και εθελοντικής προσφοράς στην ευρύτερη πανεπιστημιακή κοινότητα.
- Οργάνωση εκδηλώσεων πρόληψης & ευαισθητοποίησης σε ψυχοκοινωνικά ζητήματα.

Το προσωπικό της ΔοΣυΠ δεσμεύεται από το απόρρητο για τα προσωπικά στοιχεία και όποια άλλη πληροφορία των ατόμων που υποστηρίζει. Συμμορφώνεται με τον Γενικό Κανονισμό Προστασίας Δεδομένων (GDPR). Το παράρτημα της ΔοΣυΠ στην Αλεξανδρούπολη στεγάζεται στο χώρο του Παλαιού Νοσοκομείου, στο ίδιο κτίριο και δίπλα στο αμφιθέατρο της Μοριακής Βιολογίας, Δήμητρας 19. Στελεχώνεται από ψυχολόγο και κοινωνικό λειτουργό. Για περισσότερες πληροφορίες απευθυνθείτε στο τηλεφωνικό κέντρο που εξυπηρετεί τους φοιτητές και των τεσσάρων πόλεων όπου εδρεύει ΔΠΘ: 25310-39050 & 25310-39163.

Τηλέφωνο Παραρτήματος Αλεξανδρούπολης: 25510-23478

Email: [dosyp@duth.gr](mailto:dosyp@duth.gr)

Ιστοσελίδα: [www.dosyp.duth.gr](http://www.dosyp.duth.gr)

Facebook: <https://www.facebook.com/dosypduth/>



## 6 | ΑΚΑΔΗΜΑΪΚΕΣ ΚΑΙ ΠΟΛΙΤΙΣΜΙΚΕΣ ΦΟΙΤΗΤΙΚΕΣ ΔΡΑΣΤΗΡΙΟΤΗΤΕΣ

### 6.1. Σύλλογος Φοιτητών

Με την εγγραφή στο Τμήμα κάθε φοιτητής και φοιτήτρια γίνεται αυτόματα μέλος του Συλλόγου Φοιτητών του Τμήματος Ιατρικής. Ο Σύλλογος αναδεικνύει τα συλλογικά του όργανα, 5μελές Προεδρείο και 9μελές Διοικητικό Συμβούλιο με ετήσιες εκλογές που γίνονται κάθε άνοιξη. Πρόκειται για τους εκπροσώπους των φοιτητών στο Τμήμα που μεταξύ άλλων ορίζουν τους εκπροσώπους φοιτητών σε επιτροπές.

### 6.2. Επιστημονική Εταιρία Φοιτητών Ιατρικής Ελλάδας (ΕΕΦΙΕ)

Η Επιστημονική Εταιρία Φοιτητών Ιατρικής Ελλάδας (Ε.Ε.Φ.Ι.Ε.) ιδρύθηκε το Σεπτέμβριο του 1993 και αποτελεί αστική εταιρεία μη κερδοσκοπική, μη κυβερνητική με πολλαπλή δραστηριότητα στα πλαίσια του εθελοντισμού. Διαθέτει 7 Παραρτήματα, 1 σε κάθε Ιατρικό Τμήμα Ελληνικού Πανεπιστημίου (Αθήνα, Αλεξανδρούπολη, Θεσσαλονίκη, Ιωάννινα, Κρήτη, Λάρισα, Πάτρα) και στελεχώνεται με περισσότερα από 4.000 εγγεγραμμένα μέλη. Σκοπός της είναι η ενεργοποίηση των φοιτητών Ιατρικής και η ενασχόληση τους με θέματα επιστημονικού, κοινωνικού και εκπαιδευτικού περιεχομένου. Απώτερος στόχος είναι η παραγωγή επιστημονικού και κοινωνικού έργου με γνώμονα την ανιδιοτελή προσφορά των φοιτητών και την έμφαση στην ανάπτυξη του εθελοντισμού.



Στη διάρκεια του ακαδημαϊκού έτους, ανά Παράρτημα, διοργανώνονται πολυάριθμα **εκπαιδευτικά σεμινάρια** (συρραφή θλαστικού τραύματος και βασικών κλινικών δεξιοτήτων, σεμινάρια πρώτων βοηθειών και καρδιοπνευμονικής αναζωογόνησης, κ.α.), δράσεις που στοχεύουν στην ευαισθητοποίηση και ενεργοποίηση της κοινωνίας (εθελοντικές αιμοδοσίες, συλλογή ειδών πρώτης ανάγκης) και **ημερίδες** που αφορούν ιατρικά αλλά και ευαίσθητα ιατρικά θέματα (δωρεά μυελού των οστών, σεξουαλική υγεία, κ.α.).

Το **Επιστημονικό Συνέδριο Φοιτητών Ιατρικής Ελλάδας (Ε.Σ.Φ.Ι.Ε.)** αποτελεί την κορυφαία εκδήλωση της ΕΕΦΙΕ και διοργανώνεται σε ετήσια βάση από διαφορετικό Παράρτημα. Στα πλαίσια του Συνεδρίου δίνεται η ευκαιρία στους φοιτητές να αναπτύξουν επιστημονικό και ερευνητικό έργο, να εξοικειωθούν με την εκπόνηση και παρουσίαση επιστημονικών εργασιών, να έρθουν σε επαφή με καταξιωμένους καθηγητές, αλλά και να γνωρίσουν συμφοιτητές τους από όλη την Ελλάδα και το εξωτερικό. Μετά από 18 χρόνια το Παράρτημα ΕΕΦΙΕ της Αλεξανδρούπολης διοργάνωσε το **29<sup>ο</sup> Επιστημονικό Συνέδριο Φοιτητών Ιατρικής Ελλάδας & 17<sup>ο</sup> Διεθνές Forum Φοιτητών Ιατρικής και Νέων Ιατρών** στις 5-7 Μαΐου 2023 με μεγάλη επιτυχία, περιλαμβάνοντας 140 Στρογγυλές Τράπεζες, 59 πρακτικά σεμινάρια ιατρικών δεξιοτήτων (workshops), προφορικές και αναρτημένες Ανακοινώσεις ευρείας θεματολογίας και την Ολυμπιάδα Ιατρικής Γνώσης.





*Η Οργανωτική Επιτροπή του 29<sup>ου</sup> ΕΣΦΙΕ & 17<sup>ου</sup> Διεθνούς Forum Φοιτητών Ιατρικής και Νέων Ιατρών*

Ακόμη, ιδιαίτερη επιτυχία έχει σημειώσει το πρόγραμμα της ΕΕΦΙΕ «**Ιατρική Απόβαση**». Διοργανώνεται από την ΕΕΦΙΕ σε συνεργασία με Μονάδες Υγείας και Οργανισμούς Τοπικής Αυτοδιοίκησης νησιωτικών και ηπειρωτικών προορισμών της Ελλάδας από το καλοκαίρι του 1997. Στόχος του προγράμματος είναι η προσφορά εθελοντικής βοήθειας στους Ιατρούς και το προσωπικό των Μονάδων Υγείας (*Γενικά Νοσοκομεία, Κέντρα Υγείας, Περιφερικά Ιατρεία*) για το διάστημα από τέλη Ιουλίου ως αρχές Σεπτεμβρίου κάθε χρόνο, οπότε παρουσιάζονται αυξημένες ανάγκες λόγω της τουριστικής αιχμής και των κλιματολογικών συνθηκών. Συμπληρωματικά, το πρόγραμμα αποσκοπεί στην εκπαίδευση των φοιτητών Ιατρικής και μελλοντικών Ιατρών στην Πρωτοβάθμια Φροντίδα Υγείας και στην αντιμετώπιση επειγόντων περιστατικών υπό πραγματικές συνθήκες.

Ενημέρωση σχετικά με τις δράσεις του Παραρτήματος ΕΕΦΙΕ - Αλεξανδρούπολης, παρέχεται στην ιστοσελίδα <https://www.eefie.org/alex/el/home1/> ή στη σελίδα μας στο fb Επιστημονική Εταιρεία Φοιτητών Ιατρικής Ελλάδας - Παράρτημα Αλεξανδρούπολης.

### 6.3. Ελληνική Επιτροπή Διεθνών Σχέσεων Φοιτητών Ιατρικής HeIMSiC

Η HeIMSiC - Hellenic Medical Students' International Committee (Ελληνική Επιτροπή Διεθνών Σχέσεων & Ανταλλαγών Φοιτητών Ιατρικής) αποτελεί ένα ανεξάρτητο σωματείο μη κυβερνητικού, μη κερδοσκοπικού και μη κομματικού χαρακτήρα. Ιδρύθηκε το 1958 από φοιτητές Ιατρικής και σήμερα αποτελείται από 7 Τοπικές Επιτροπές, μία σε κάθε πόλη όπου υπάρχει Ιατρική Σχολή.



Οι δράσεις της HeIMSiC εστιάζουν κατά βάση σε 6 θεματικούς πυλώνες που αποτελούν και τους Τομείς Δράσης της οργάνωσης, στους οποίους τα μέλη συζητάνε για θεματικές που τους αφορούν και οργανώνουν δράσεις.

**Κλινικές Ανταλλαγές:** Περίπου 150 φοιτητές Ιατρικής κάθε χρόνο ασκούνται για ένα μήνα σε μία πανεπιστημιακή κλινική στο εξωτερικό.

**Ερευνητικές Ανταλλαγές:** Περίπου 40 φοιτητές Ιατρικής κάθε χρόνο ασκούνται για ένα μήνα σε ένα ερευνητικό εργαστήριο στο εξωτερικό.

**Δημόσια Υγεία:** Ενημέρωση της κοινότητας και των φοιτητών Ιατρικής σε θέματα δημόσιας υγείας όπως η ψυχική υγεία, τα μη μεταδιδόμενα νοσήματα, τα εμβόλια και η ανοσοποίηση.





**Σεξουαλική Υγεία συμπεριλαμβανομένου HIV/AIDS:** Ενημέρωση των φοιτητών Ιατρικής και των νέων για θέματα σεξουαλικής υγείας και δικαιωμάτων, μέσω εκπαιδευτικών σεμιναρίων ομοταγούς εκπαίδευσης και ενημερώσεων από επιστημονικούς φορείς.

**Ανθρώπινα Δικαιώματα και Ειρήνη:** Προάσπιση των ανθρωπίνων δικαιωμάτων στο χώρο της υγείας και της πρόσβασης ευπαθών πληθυσμών στις υπηρεσίες Υγείας.

**Ιατρική Εκπαίδευση:** Εστίαση σε θέματα ιατρικής εκπαίδευσης και θεματικές που αφορούν την οργάνωση του προγράμματος σπουδών, καθώς και πραγματοποίηση ειδικών workshops εκμάθησης συγκεκριμένων τεχνικών και δεξιοτήτων στους φοιτητές Ιατρικής.

Οι στόχοι αυτοί συχνά πραγματοποιούνται σε συνεργασία με την Ιατρική Σχολή και το Πανεπιστήμιο, καθώς και με άλλους φορείς, όπως οι Γιατροί χωρίς Σύνορα, το ΚΕΘΕΑ, οι Γιατροί του Κόσμου, η Θετική Φωνή και λοιπές οργανώσεις.



Παράλληλα, η HelMSIC αποτελεί ενεργό μέλος της IFMSA - International Federation of Medical Students' Associations (<https://ifmsa.org/>) και της EMSA - European Medical Students' Association (<https://emsa-europe.eu/>), αποτελώντας τη μοναδική οργάνωση που εκπροσωπεί και εκφράζει την φωνή των φοιτητών Ιατρικής στο εξωτερικό.

Η ενασχόληση κάθε φοιτητή Ιατρικής με τη HelMSIC τού προσφέρει την μοναδική ευκαιρία να αξιοποιήσει δημιουργικά και ουσιαστικά τον ελεύθερο χρόνο του, προς όφελος των συμφοιτητών του και της κοινωνίας. Παράλληλα, ο ίδιος έχει την ευκαιρία να αναπτύξει τις επικοινωνιακές και οργανωτικές του δεξιότητες και να έρθει σε επαφή με άλλους φοιτητές Ιατρικής από την Ελλάδα και όλο τον κόσμο.

Κάθε φοιτητής Ιατρικής αποτελεί μέλος της HelMSIC με την εγγραφή του στην Ιατρική Σχολή και μπορεί να συμμετέχει ενεργά στη διοργάνωση δράσεων και προγραμμάτων της Τοπικής του Επιτροπής. Η ενεργός ενασχόληση ξεκινά με την παρουσία στις συνεδριάσεις της Τοπικής Επιτροπής, οι οποίες πραγματοποιούνται εβδομαδιαία στο γραφείο της HelMSIC στην Αλεξανδρούπολη, Ι. Καβύρη 6 στον 1ο όροφο.

Στοιχεία επικοινωνίας:

Email: [alexandroupolis@helmsic.gr](mailto:alexandroupolis@helmsic.gr)

Facebook group: <https://www.facebook.com/groups/helmsicalexandroupoli/>

Ενημέρωση σχετικά με τις δράσεις και τα προγράμματά της HelMSIC παρέχεται και στην ιστοσελίδα <http://www.helmsic.gr>, στο Instagram [@helmsic](https://www.instagram.com/helmsic) και στη σελίδα της HelMSIC στο Facebook [HelMSIC - Hellenic Medical Students' International Committee](https://www.facebook.com/HelMSIC-Hellenic-Medical-Students-International-Committee).



#### 6.4. Ιπποκράτης BC

Ιπποκράτης BC ονομάζεται η φοιτητική ομάδα μπάσκετ της σχολής. Η ιστορία του Ιπποκράτη BC ξεκινά από το 2018 καταγράφοντας μία εντυπωσιακή πορεία στο εργασιακό πρωτάθλημα της πόλης. Με την αποχώρηση αρκετών μελών της η ομάδα αδρανοποιήθηκε. Το 2022 μεγάλος αριθμός φοιτητών εξέφρασε σχετικό ενδιαφέρον και ο Ιπποκράτης BC επαναδραστηριοποιήθηκε με εντυπωσιακό ενδιαφέρον και συμμετοχή.

Η ομάδα προπονείται στο κλειστό γυμναστήριο του πανεπιστημίου στην Δραγάνα, στον κεντρικό δρόμο της Πανεπιστημιούπολης, πάνω από το κεντρικό αμφιθέατρο της Ιατρικής. Τα μέλη της ομάδας αποφασίζουν συλλογικά για τις δραστηριότητες αλλά και για τις ώρες προπόνησης. Ο Ιπποκράτης το 2023 έλαβε μέρος στο Εργασιακό Πρωτάθλημα Έβρου, το οποίο συνήθως ξεκινάει την άνοιξη και ολοκληρώνεται το καλοκαίρι. Πραγματοποίησε μία αξιοπρεπή πορεία στους αγώνες πρωταθλήματος (5<sup>η</sup> θέση) και κατέκτησε το κύπελλο του θεσμού, τον πρώτο επίσημο τίτλο στην ιστορία της Ιατρικής σχολής Δ.Π.Θ.

Ο Ιπποκράτης απευθύνει κάθε χρόνο πρόσκληση, ιδιαίτερα σε κάθε πρωτοετή φοιτητή που έχει αγάπη για το μπάσκετ να ενταχθεί στο δυναμικό αλλά και στην οικογένεια του Ιπποκράτη. Η ομάδα διοργανώνει επίσης χριστουγεννιάτικη γιορτή λίγο πριν τις διακοπές των Χριστουγέννων ενώ σε συνεργασία με τον Φοιτητικό Σύλλογο και άλλες ομάδες φοιτητών μετέχει και σε πολλές άλλες εκδηλώσεις που πραγματοποιούνται μέσα στον χρόνο και ενώνουν όλη την φοιτητική κοινότητα.



Οι στόχοι του Ιπποκράτη είναι η ενασχόληση με το άθλημα που αγαπούμε, η κορυφή του πρωταθλήματος για το αγωνιστικό μας τμήμα αλλά κύρια η ενότητα των φοιτητών σε όμορφες δράσεις και στιγμές για την δημιουργία όμορφων αναμνήσεων σε όλους τους συμμετέχοντες.

## 6.5. Άλλες φοιτητικές ομάδες

Ο Πολιτιστικός Σύλλογος Φοιτητών Αλεξανδρούπολης «Πυξίδα» είναι μια συνένωση των φοιτητικών ομάδων της πόλης ώστε μέσω της συνεργασίας τους το πολιτιστικό τους έργο να πολλαπλασιαστεί. Οι επιμέρους φοιτητικές ομάδες περιλαμβάνουν

- Χορευτική Ομάδα Φοιτητών Αλεξανδρούπολης
- Φοιτητές των Φακών - Ομάδα Φοιτητών Φωτογραφίας
- Θεατρική Ομάδα Φοιτητών ΔΠΘ Αλεξανδρούπολης
- Κινηματογραφική Λέσχη Φοιτητών Αλεξανδρούπολης
- Εικαστική Λέσχη Φοιτητών Αλεξανδρούπολης
- Ραδιοφωνική Ομάδα Φοιτητών Αλεξανδρούπολης
- Φοιτητές Εξ' Αίματος - Ομάδα Φοιτητών Αιμοδοτών Θράκης



Περισσότερες πληροφορίες: email: [psfa.pyxida@gmail.com](mailto:psfa.pyxida@gmail.com) FB: [m.me/psfa.pyxida](https://m.me/psfa.pyxida)

Επίσης, με πρωτοβουλία φοιτητών και την υποστήριξη Καθηγητών του Τμήματος δραστηριοποιείται η Λέσχη Επιστημόνων Βεσάλιος, μια ομάδα νέων επιστημόνων που ασχολείται με την κριτική ανάλυση της επιστημονικής βιβλιογραφίας.



Σκοπός της λέσχης είναι να προωθήσει τα τελευταία νέα της επιστημονικής κοινότητας, να δημιουργήσει ευκαιρίες για απόκτηση εμπειρίας στην παρουσίαση επιστημονικής πληροφορίας και να διαδώσει την αξιολόγηση με κριτική σκέψη της βιβλιογραφίας, δηλαδή να προωθήσει την επιστήμη και ειδικά την ιατρική βασισμένη σε τεκμήρια (evidence based medicine/science). Άλλη βασική λειτουργία της λέσχης είναι η μελέτη περιστατικών σε ομάδες. Μια ομάδα αναλαμβάνει να ορίσει ένα ιατρικό περιστατικό ετοιμάζοντας το ιστορικό, τα κλινικά, εργαστηριακά, απεικονιστικά και άλλα δεδομένα. Έπειτα ομάδες των 4 ατόμων καλούνται να αντιμετωπίσουν το περιστατικό. Τέλος γίνεται ενημέρωση για τις διαγνωστικές και θεραπευτικές οδηγίες που αφορούν στο συγκεκριμένο περιστατικό.

Οι δραστηριότητες της Λέσχης και οι τακτικές συναντήσεις ανακοινώνονται στο FB vesaliusSC



## 7 | ΠΡΟΣΩΠΙΚΟ ΤΟΥ ΤΜΗΜΑΤΟΣ

## 7.1 Καθηγητές

Όνοματεπώνυμο	Γνωστικό Αντικείμενο	Email @med.duth.gr
Αδαμόπουλος Αδάμ	Ιατρική Φυσική – Υπολογιστική Ιατρική	adam
Αλεξίου–Χατζάκη Αικατερίνη	Φαρμακολογία	achatzak
Αναγνωστόπουλος Κων/νος	Βιοχημεία	kanagnos
Αναστασόπουλος Γεώργιος	Πληροφορική	anasta
Ασημακόπουλος Βύρων	Φυσιολογία	basima
Βαδικόλιας Κωνσταντίνος	Νευρολογία	kvadikol
Βερβερίδης Αθανάσιος	Ορθοπαιδική	aververi
Βουτετάκης Αντώνιος	Παιδιατρική	avouteta
Γεωργιάδης Γεώργιος	Αγγειοχειρουργική	ggeorgia
Γιαννακόπουλος Στυλιανός	Ουρολογία	sgiannak
Γιατρομανωλάκη Αλεξάνδρα	Παθολογική Ανατομία	agiatrom
Δευτεραίος Σάββας	Ακτινολογία με ειδίκευση στην Παιδοακτινολογία	sdefter
Δρόσος Γεώργιος	Ορθοπαιδική	drosos
Ευφραιμίδου Ελένη	Γενική Χειρουργική	eeffraem
Ηλιόπουλος Ιωάννης	Νευρολογία	iiliop
Καλαϊτζής Χρήστος	Ουρολογία	ckalaitz
Καλδούδη Ελένη	Ιατρική Φυσική – Ιατρική Πληροφορική	kaldoudi
Καραγιαννάκης Αναστάσιος	Γενική Χειρουργική	akarag
Κατωμιχελάκης Μιχαήλ	Ωτορινολαρυγγολογία	mkatotom
Κοτίνη Αθανασία	Ιατρική Φυσική	akotini
Κουρκουτσάκης Νικόλαος	Ακτινολογία – Ακτινολογία της κοιλίας	ncourcou
Κοτσιανίδης Ιωάννης	Αιματολογία	ikotsian
Κουκλάκης Γεώργιος	Παθολογία – Γαστρεντερολογία	gkouklak
Κουκουράκης Μιχαήλ	Ακτινοθεραπευτική Ογκολογία	mkoukour
Κουτλάκη-Κούρτη Νικολέττα	Μαιευτική – Γυναικολογία με έμφαση στην εξωσωματική γονιμοποίηση	nkoutlak
Κωνσταντινίδης Θεόδωρος	Υγιεινή	tconstan
Κωσταντινίδης Σταύρος	Καρδιολογία	skonst
Λαμπροπούλου Μαρία	Ιστολογία –Εμβρυολογία	mlambro

Λιαλιάρης Θεόδωρος	Ιατρικής Βιολογία – Ιατρική γενετική	lialiari
Μανταδάκης Ελπιδοφόρος	Παιδιατρική- Παιδιατρική Αιματολογία/Ογκολογία	emantada
Μανωλόπουλος Ευάγγελος	Φαρμακολογία – Φαρμακογονιδιωματική και Ιατρική Ακριβείας	emanolop
Μικρούλης Δημήτριος	Χειρουργική Καρδιάς – Θώρακος	dmikrou
Μιμίδης Κωνσταντίνος	Παθολογία με έμφαση στα νοσήματα του πεπτικού συστήματος	kmimidi
Μπιρμπίλης Θεοδόσιος	Νευροχειρουργική	birbilis
Νικολέττος Νικόλαος	Μαιευτική – Γυναικολογία – Υποβοηθούμενη Αναπαραγωγή	nnikolet
Παγωνοπούλου Όλγα	Φυσιολογία	opagonop
Παναγόπουλος Περικλής	Παθολογία με έμφαση στις Λοιμώξεις	ppanago
Παναγούτσος Στυλιανός	Νεφρολογία	spanagou
Παπαδόπουλος Νικόλαος	Πλαστική Χειρουργική	npapado
Πανοπούλου Μαρία	Μικροβιολογία	mpanopou
Παπαϊωάννου Βασίλειος	Εντατική Θεραπεία – Υπολογιστική Ιατρική	varapa
Παπάζογλου Δημήτριος	Παθολογία	dpapazog
Παπάνας Νικόλαος	Παθολογία – Σακχαρώδης Διαβήτης	papanasn
Παυλίδης Παύλος	Ιατροδικαστική -Τοξικολογία	pavlidi
Πολύζος Νικόλαος	Διοίκηση και Οργάνωση Υπηρεσιών Υγείας	npolyzos
Ρίτης Κωνσταντίνος	Παθολογία	kritis
Ρωμανίδης Κωνσταντίνος	Γενική Χειρουργική	kromanid
Σαμακουρή Μαρία	Ψυχιατρική	msamakou
Σκένδρος Παναγιώτης	Παθολογία	pskendro
Στάκος Δημήτριος	Καρδιολογία	dstakos
Στειρόπουλος Πασχάλης	Πνευμονολογία	pstirop
Τέντες Ιωάννης	Βιοχημεία	itentis
Τζιακάς Δημήτριος	Καρδιολογία	tziakas
Τρυσιάνης Γρηγόριος	Ιατρική Στατιστική	gtryps
Τσαρούχα – Τσιχριντζή Αλεξάνδρα	Πειραματική Χειρουργική	atsarouc
Τσικούρας Παναγιώτης	Μαιευτική – Γυναικολογία	ptsikour
Υψηλάντης Πέτρος	Πειραματική Χειρουργική – Επιστήμη των Ζώων Εργαστηρίου	pipsil

Φίσκα Αλίκη	Ανατομία	afiska
Φρουδαράκης Μάριος	Πνευμονολογία	mfroud

## 7.2. Αναπληρωτές Καθηγητές

Όνοματεπώνυμο	Γνωστικό Αντικείμενο	Email @med.duth.gr
Αλεξοπούλου Χριστίνα	Εντατική Θεραπεία	calexopo
Ανευλαβής Σταύρος	Πνευμονολογία	sanevlav
Αρβανίτη Αικατερίνη	Ψυχιατρική	aarvanit
Βορβολάκος Θεοφάνης	Ψυχιατρική - Ψυχογηριατρική	tvorvola
Γεωργακαράκος Ευστράτιος	Αγγειοχειρουργική	egeorgak
Θωμαΐδης Βασίλειος	Ανατομία	vthomaid
Καμπούρη Αικατερίνη	Παιδοχειρουργική	kampouri
Κανταρτζή Κωνσταντία	Νεφρολογία	kkantart
Καρακασιλιώτης Ιωάννης	Ιατρική Βιολογία – Μοριακή Ιολογία	ioakarak
Καρανίκας Μιχαήλ	Γενική Χειρουργική	mkaranik
Κασίμος Δημήτριος	Παιδιατρική – Παιδιατρική Αλλεργιολογία	dkasimos
Κοντογιώργης Χρήστος	Υγιεινή	ckontogi
Κοντομανώλης Εμμανουήλ	Μαιευτική – Γυναικολογία	ekontoma
Λαμπίρης Γεώργιος	Οφθαλμολογία	glampiri
Λιάπης Κωνσταντίνος	Αιματολογία	koliapi
Ματθαίος Δημήτριος	Κλινική Ογκολογία	dmatthai
Μητρούλης Ιωάννης	Παθολογία	imitroul
Μποταΐτης Σωτήρης	Γενική Χειρουργική	smpotait
Νένα Ευαγγελία	Δημόσια Υγιεινή - Κοινωνική Ιατρική – Ιατρική εργασίας	enena
Παπαγόρας Χαράλαμπος	Ρευματολογία	cpapagor
Ραφαηλίδης Πέτρος	Παθολογία με έμφαση στις λοιμώξεις	prafaili
Σερντάρη Ασπασία	Παιδοψυχιατρική	aserntar
Σπανουδάκης Εμμανουήλ	Αιματολογία	espanoud
Τερζούδη Αικατερίνη	Νευρολογία	terzoudi
Τιλκερίδης Κωνσταντίνος	Ορθοπαιδική	ktilkeri
Τσίγαλου Χριστίνα	Ιατρική Μικροβιολογία - Ανοσολογία	ctsigalo
Χαλικιάς Γεώργιος	Καρδιολογία	gchaliki



Χλωροπούλου Πελαγία - Παρασκευή	Αναισθησιολογία	pchlorop
---------------------------------	-----------------	----------

### 7.3. Επίκουροι Καθηγητές

Όνοματεπώνυμο	Γνωστικό Αντικείμενο	Email @med.duth.gr
Αργυρίου Χρήστος	Αγγειοχειρουργική	cargyriou
Βαλσαμάκη Πιπίτσα	Πυρηνική Ιατρική	pivalsam
Βραδέλης Στέργιος	Παθολογία με έμφαση στις παθήσεις του πεπτικού	svradeli
Γερεντέ Αγγελική	Μαιευτική –Γυναικολογία –Εμβρυομητρική Ιατρική	agerende
Γκούβερη Ευανθία	Παθολογία –Μεταβολικά Νοσήματα	egkouver
Δευτεραίου Θεοδώρα - Ελευθερία	Ιστολογία -Εμβρυολογία	tdeftera
Ζώης Χρήστος	Ακτινοθεραπευτική Ογκολογία	czois
Ηλιόπουλος Ευθύμιος	Ορθοπαιδική	eiliopou
Καραβασίλης Ευστράτιος	Ιατρική Φυσική	skaravas
Καραγγέλης Δήμος	Χειρουργική Καρδιάς -Θώρακος	dkarange
Καρπούζης Αντώνιος	Δερματολογία	akarpouz
Μαυρίδης Ιωάννης	Νευροχειρουργική -Παιδονευροχειρουργική	imavridi
Οικονόμου Παναγούλα	Πειραματική Χειρουργική	paoikono
Παππάς – Γώγος Γεώργιος	Γενική Χειρουργική	gepapas
Ρότσος Τρύφωνας	Οφθαλμολογία	trotsos
Τσακαλδήμης Γεώργιος	Ουρολογία	ktsakald
Τσαλικίδης Χρήστος	Γενική Χειρουργική	ctsaliki
Τσιλιγγίρης Δημήτριος	Παθολογία	dtsiling
Φύρμπας Γεώργιος	Ωτορινολαρυγγολογία	gfympas
Χαϊδάς Κωνσταντίνος	Ωτορινολαρυγγολογία	kchaidas
Ψαθά Ευλαμπία	Ακτινολογία με εξειδίκευση στη Νευροακτινολογία	epsatha

#### 7.4. Εργαστηριακό Διδακτικό Προσωπικό (Μέλη ΕΔΙΠ)

<b>Όνοματεπώνυμο</b>	<b>Email @med.duth.gr</b>
Αποστολοπούλου Μαρία - Βενετία	maarosto
Αρβανιτίδης Κωνσταντίνος	karvanit
Βασιλούδη Δέσποινα	dvasilou
Γεμουσακάκης Τριαντάφυλλος	tgemousa
Γκατζίδου Ελισάβετ	egkatzid
Παπαχρήστου Φωτεινή	fparachr
Τσελεμπόνης Αθανάσιος	atselemp

## 7.5. Ειδικό Τεχνικό Εργαστηριακό Προσωπικό (Μέλη ΕΤΕΠ)

<b>Όνοματεπώνυμο</b>	<b>Email @med.duth.gr</b>
Βαβία Αφροδίτη	ababia
Γρηγοριάδης Γεώργιος	ggrigor
Ζλατάνου Ελένη	ezlatano
Ιακωβάκη Μαρία	miakovak
Καλέντζης Κωνσταντίνος	kkalentz
Κατσαρός Γεώργιος	gkatsar
Μητούση Γεωργία	gmitousi
Μπαζντιάρα Ιωάννα -Βασιλική	ibaznti
Μπαταρλή Αλεξάνδρα	abatarli
Παπαδούδης Ανέστης	anpapado
Παρασκευάς Αθανάσιος	aparaske
Ρηγοπούλου Μαρία	mrigopou
Ταρσούδης Γεώργιος	gtarsoud
Ταστερίδου Μαρία	mtasteri
Τσιρονίδου Βικτωρία	vtsironi
Χούχος Κωνσταντίνος	Kchoucos

## 7.6 Διοικητικό Προσωπικό

<b>Όνοματεπώνυμο</b>	<b>Email @admin.duth.gr</b>
Αποστολούμη Χρύσα	caposto
Βουγιατζή Ευανθία	evougiat
Δαγκάλης Χρυσοβαλάντης	cdagkali
Δημοσχάκη Σουλτάνα	tdimosch
Διαμαντούδη Δέσποινα	ddiamant
Κυρκούδη Αλεξάνδρα	akirkoud
Τερζάκη Σταυρούλα	sterzaki

## 8. Ομότιμοι και Αφυπηρετήσαντες Καθηγητές

### Ομότιμοι Καθηγητές

- Αναστασιάδης Παναγιώτης, Καθηγητής Μαιευτικής-Γυναικολογίας
- Άννινος Φώτιος, Καθηγητής Ιατρικής Φυσικής
- Βαργεμέζης Βασίλειος, Καθηγητής Νεφρολογίας
- Βελετζά Σταυρούλα, Καθηγήτρια Ιατρικής Βιολογίας
- Βερέττας Διονύσιος-Αλέξανδρος, Καθηγητής Ορθοπαιδικής
- Βογιατζάκη Θεοδοσία, Καθηγήτρια Αναισθησιολογίας
- Γαλάζιος Γεώργιος, Καθηγητής Μαιευτικής-Γυναικολογίας
- Γερμάνης Ιωάννης, Καθηγητής Ορθοπαιδικής
- Γκότσης Νικόλαος, Καθηγητής Παθολογίας
- Ζησιμόπουλος Αθανάσιος, Καθηγητής Πυρηνικής Ιατρικής
- Θώδης Ηλίας, Καθηγητής Νεφρολογίας
- Ιατρού Χρήστος, Καθηγητής Αναισθησιολογίας
- Καζάκος Κωνσταντίνος, Καθηγητής Ορθοπαιδικής
- Κακολύρης Στυλιανός, Καθηγητής Κλινικής Ογκολογίας
- Καρτάλης Γεώργιος, Καθηγητής Παθολογίας
- Κολιός Γεώργιος, Καθηγητής Φαρμακολογίας
- Κοντολέον-Βακαλοπούλου Ελένη, Καθηγήτρια Φυσιολογίας
- Κορτσάρης Αλέξανδρος, Καθηγητής Βιοχημείας
- Κτενίδου-Καρτάλη Σοφία, Καθηγήτρια Μικροβιολογίας
- Κώτσιου Σταματία, Καθηγήτρια Παθολογίας
- Λαζαρίδης Μιλτιάδης, Καθηγητής Αγγειοχειρουργικής
- Λειβαδίτης Μιλτιάδης, Καθηγητής Κοινωνικής Ψυχιατρικής
- Λυμπερης Βασίλειος, Καθηγητής Μαιευτικής-Γυναικολογίας
- Λυρατζόπουλος Νικόλαος, Καθηγητής Γενικής Χειρουργικής
- Μαλτέζος Ευστράτιος, Καθηγητής Παθολογίας
- Μανωλάκης Παναγιώτης, Καθηγητής Ακτινολογίας
- Μαρούλης Γεώργιος, Καθηγητής Μαιευτικής-Γυναικολογίας - εξωσωματική γονιμοποίηση
- Μηνόπουλος Γεώργιος, Καθηγητής Χειρουργικής
- Μπεζιρτζόγλου Ευγενία, Καθηγήτρια Μικροβιολογίας
- Μπουγιούκας Γεώργιος, Καθηγητής Καρδιοχειρουργικής
- Μπουρίκας Γεώργιος, Καθηγητής Αιματολογίας
- Παπαδόπουλος Νικόλαος, Καθηγητής Ιστολογίας-Εμβρυολογίας
- Πασαδάκης Πλουμής, Καθηγητής Νεφρολογίας
- Πιπερίδου Χαριτωμένη, Καθηγήτρια Νευρολογίας
- Πιτιακούδης Μιχαήλ, Καθηγητής Χειρουργικής
- Πολυχρονίδης Αλέξανδρος, Καθηγητής Χειρουργικής
- Σακελλαρόπουλος Παναγιώτης, Καθηγητής Ψυχιατρικής
- Σιβρίδης Ευθύμιος, Καθηγητής Παθολογικής Ανατομίας
- Σιμόπουλος Κωνσταντίνος, Καθηγητής Γενικής Χειρουργικής
- Σουφτάς Βασίλειος, Καθηγητής Ακτινολογίας-Επεμβατικής Ακτινολογίας
- Σταθοπουλος Γεωργιος, Καθηγητής Υγιεινής
- Τουλουπίδης Σταύρος, Καθηγητής Ουρολογίας
- Τσαλκίδης Άγγελος, Καθηγητής Παιδιατρικής
- Χατζημιχαήλ Αθανάσιος, Καθηγητής Παιδιατρικής



- Χατσέρας Δημήτριος, Καθηγητής Καρδιολογίας
- Χουρδάκης Κωνσταντίνος, Καθηγητής Ιατροδικαστικής και Τοξικολογίας

#### Αφυπηρητήσαντες Καθηγητές

- Δάλλα Βασιλική, Επίκουρη Καθηγήτρια Παθολογίας
- Κεκές Άγγελος, Καθηγητής Καρδιολογίας
- Κουσκούκης Κωνσταντίνος, Καθηγητής Δερματολογίας
- Μαργαρίτης Δημήτριος, Αναπληρωτής Καθηγητής Αιματολογίας
- Μπουνόβας Αναστάσιος, Καθηγητής Γενικής Χειρουργικής
- Τζαβάρας Νικόλαος, Αναπληρωτής Καθηγητής Ψυχιατρικής

## 9. Επίτιμοι Διδάκτορες/ Καθηγητές

### Επίτιμοι Διδάκτορες του Τμήματος

- Παναγιώτατος Επίσκοπος Θεσσαλονίκης Άνθιμος
- Γρηγόριος Σκαλκέας, Καθηγητής Χειρουργικής ΕΚΠΑ
- Erich Saling, Ομότιμος Καθηγητής της Ιατρικής Σχολής του Πανεπιστημίου Humboldt Charite του Βερολίνου
- Χαρίσιος Μπουντούλας, Καθηγητής Καρδιολογίας, State University of Ohio, Ακαδημαϊκός
- Ανδρέας Τζάκης, Καθηγητής Χειρουργικής, University of Miami
- Rudolf Hohenfellner, Καθηγητής Ουρολογίας, University of Mainz
- Δημήτριος Ωραιόπουλος, Καθηγητής Νεφρολογίας, University of Toronto
- Robert Geoffrey Edwards, Καθηγητής Φυσιολογίας, Cambridge University
- Adrian Lewellyn Harris, Καθηγητής Ογκολογίας, Oxford University
- Klaus Diedrich, Καθηγητής του Πανεπιστημίου του Lubeck
- Κωνσταντίνος Στεφανής, Ομότιμος Καθηγητής Ψυχιατρικής Αθηνών
- Νικόλαος Ματσιανιώτης, Ακαδημαϊκός
- Αργύριος Θεοφιλόπουλος, Καθηγητής Ανοσολογίας, Scripps Resarch Foundation La Jolla της Καλιφόρνιας
- Ανδρέας Νικολαΐδης, Ομότιμος Καθηγητής του Imperial College School of Medicine
- Δημήτριος Τριχόπουλος, Ακαδημαϊκός
- Alexander Tobias Teichmann Καθηγητής του Πανεπιστημίου του Cottingen
- Paul B. Van Cauwenberge, Καθηγητής του Πανεπιστημίου της Γάνδης
- Αναστάσιος Αηδονόπουλος, Ομότιμος Καθηγητής Χειρουργικής Α.Π.Θ.
- Miroslav Milicevic, Καθηγητής Χειρουργικής του Πανεπιστημίου του Βελιγραδίου
- Ιωάννης Μυλωνάς, Καθηγητής Μαιευτικής-Γυναικολογίας του Πανεπιστημίου του Μονάχου
- Ελένη Θεοχάρους, Ευρωβουλευτή της Κύπρου
- Δημήτριος Μιχαηλίδης, Καθηγητής Κλινικής Βιοχημείας, του Πανεπιστημίου του Λονδίνου
- Claus Bachert, Καθηγητής Ωτορινολαρυγγολογίας του Πανεπιστημίου της Γάνδης
- Γαβριήλ Καρατζάς, Ομότιμος Καθηγητής Χειρουργικής του Πανεπιστημίου Αθηνών
- Χαράλαμπος Ρούσσοσ, Ομότιμος Καθηγητής Εντατικής Θεραπείας του Πανεπιστημίου Αθηνών
- Dan Zegler, Καθηγητής Παθολογίας του Χάινριχ Χάινε Πανεπιστημίου του Ντίσελντορφ
- Βασίλειος Γολεμάτης, Ομότιμος Καθηγητής Χειρουργικής ΕΚΠΑ
- Warner Rath, Καθηγητής Μαιευτικής-Γυναικολογίας του Πανεπιστημίου του Aachen
- Παλλήκαρης Ιωάννης, Ομότιμος Καθηγητής Οφθαλμολογίας του Πανεπιστημίου Κρήτης
- Leslie Brawn Strom, Καθηγητής Φαρμακοεπιδημιολογίας, Rutgers University New Jersey
- Δημήτριος Θάνος, Ακαδημαϊκός
- Μόσιαλος Ηλίας, Καθηγητής Πολιτικής της Υγείας, London School of Economics and Political Science

## Επίτιμοι Καθηγητές του Τμήματος

- Γρηγόριος Σκαλκέας, Ακαδημαϊκός, Καθηγητής Χειρουργικής ΕΚΠΑ
- Γεώργιος Χρούσος, Ακαδημαϊκός, Ομότιμος Καθηγητής Παιδιατρικής ΕΚΠΑ
- Vanda Lennon, Καθηγήτρια Νευρολογίας και Ανοσολογίας Mayo Clinic
- Χαράλαμπος Μουτσόπουλος, Ομότιμος Καθηγητής Παθοφυσιολογίας ΕΚΠΑ
- Μιχαήλ Κουτσιλιέρης, Καθηγητής ΕΚΠΑ
- Παναγιώτης Σκανδαλάκης, Ομότιμος Καθηγητής Περιγραφικής Ανατομικής ΕΚΠΑ
- Ιωάννης Λάμπρης, Καθηγητής Ερευνητικής Ιατρικής του Πανεπιστημίου Πενσυλβάνια

